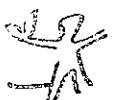

INSTITUTO	
 Documentação	
SOCIOAMBIENTAL	
Fonte	DOU, 51 (97)
Data	21/5/2004 Pg 126-31
Class.	POD 00052

Parte I: Dados Gerais

I.1 - Localização e população atual.

A Terra Indígena Potiguara de Monte Mor localiza-se nos municípios de Rio Tinto e Marcação e suas principais aldeias são: Jaraguá, Nova Brasília, Lagoa Grande. Quase 2/3 (64%) da população indígena se concentra na Vila Monte-Mor, que foi incluída como parte integrante da terra indígena em pauta. A população indígena que reside dentro da área identificada corresponde a 3.002 indivíduos e 874 famílias.

I.2 - Histórico da Ocupação.

Os Potiguara ocupavam o litoral nordestino desde o que conhecemos hoje como o estado da Paraíba até o estado do Maranhão. No século XVI, envolveram-se na disputa entre portugueses e franceses que ancoravam suas embarcações na costa da antiga província da Paraíba em busca do pau-brasil. Devido a sua aliança contra os inimigos da Coroa Portuguesa, foram objeto de ataques armados cujo intuito era a retomada da soberania lusitana naquela faixa litorânea. Foram expulsos de uma grande extensão de terras que ocupavam; rechaçados para além do rio Paraíba, ficaram concentrados entre os rios Mamanguape e Camaratuba, região em que vivem atualmente. É a partir do início do século XVIII, que aparecem as menções explícitas aos aldeamentos de São Miguel da Baía da Traição e de Monte-Mor (ou Preguiça), dirigidos por missionários carmelitas. Cartas Régias, Alvarás e Regimentos de 1710, 1728, 1755, 1758, 1785 e 1804 confirmaram a concessão de terras aos índios de Monte-Mor. Na Segunda metade de século XVIII, Monte-Mor foi elevada à condição de Vila, apresentando assim uma extensão bem superior a léguas quadradas conferida às missões. Por todo o século XIX há várias referências documentais quanto ao reconhecimento público dos índios de Monte-Mor, seja pelo governo imperial, por sacerdotes católicos ou pela imprensa.

Em 1865, o engenheiro Antônio Gonçalves da Justa Araújo - que foi nomeado para medir as terras dos patrimônios indígenas da Paraíba no ano anterior - informa que os índios de Monte-Mor viviam aldeados e grande parte de suas terras estavam arrendadas. Justa Araújo constatou também a incansável luta dos Potiguara contra os invasores de suas terras. No ano seguinte, foi concluída a demarcação do perímetro da Sesmaria de Montemor. Foram delimitados os lotes de 165 índios e dos arrendatários, que foram nominalmente relacionados. Apresentou também o quadro da aldeia de Montemor com 75 posses para índios, não distribuídas. Em 1875, quando foi permitida a venda de terras aforadas em aldeamentos extintos, não poderiam estar incluídas as terras de Montemor. Os terrenos doados em lotes aos índios de Montemor não podiam ser vendidos, pois eram inalienáveis devido a condição de órfãos dos índios, que os impedia de alienar suas terras sem assistência judicial e negava qualquer possibilidade de serem desapropriados. Por outro lado, a extinção de um aldeamento só implicava em devolução se fosse abandonado pelos índios; o que não ocorreu no caso da Sesmaria de Montemor.

Um homem conhecido como Comendador Campelo, figura de grande prestígio político, residente em Mamanguape, conseguiu apoderar-se de trinta títulos de lotes indígenas. Mandava prender os índios por motivos fúteis e depois oferecia-lhes a liberdade em troca dos terrenos que detinham. No início do século XX, esses terrenos foram vendidos para a Companhia de Tecidos Rio Tinto. A Companhia coagia os índios a venderem as suas terras, utilizando inclusive a força armada de seus capangas. Ameaçados de morte, muitos índios "venderam" suas terras e foram empregados como operários da fábrica. Para estes a Companhia mandou construir casas que eram alugadas. As casas antigas, que eram de taipa e cobertas com palha (de palmeira, de coqueiro ou de capim manibu), foram demolidas. Na Vila Montemor, onde foi construída uma segunda fábrica, os índios foram expulsos e tiveram as suas casas de palha incendiadas. Frederico Lundgren, tratado como coronel pelos índios, firmou-se no cenário social local como senhor absoluto, a sua vontade era a lei que vigorava - muitas vezes imposta violentamente. Havia um regime de medo e terror implementados pelos vigias da Companhia de Tecidos Rio Tinto que assegurava a manutenção da ordem desejada pela família Lundgren.

A Companhia, após apropriar-se de grande parte do território indígena, tinha sob o seu controle as alternativas econômicas existentes então. Muita madeira foi cortada e queimada, retirada das matas e dos mangues, para suprir a energia necessária para a indústria de tecidos não parar e alimentar a ânsia de poder e riqueza dos fundadores da "Manchester Paraibana". O desmatamento também contribuiu para o assoreamento do Mamanguape. Esta situação agravou-se mais tarde, na década de 80, com a disseminação das plantações de cana. Obviamente, os mais prejudicados com tal imprudência foram aqueles que obtinham o seu sustento com os recursos naturais das matas e dos mangues: os pequenos agricultores e pescadores/catadores da Barra de Mamanguape, indígenas ou não.

Parte II: Habitação Permanente

Os índios da antiga Sesmaria de Monte-Mor (ou Preguiça) estão distribuídos em três aldeias: Jaraguá, Lagoa Grande e Nova Brasília; e em dois pequenos núcleos urbanos: Vila Monte-Mor e Marcação. Estes dois povoados estão ligados à cidade de Rio Tinto, sede do município de mesmo nome, por uma rodovia estadual - a PB-041. Esta estrada, que cruza a terra indígena, foi asfaltada há poucos anos atrás. Moram na cidade de Marcação 656 indígenas, correspondente a 238 famílias.

Jaraguá fica localizada ao sul da terra indígena, próximo a Vila Monte-Mor e ao rio Mamanguape, a uma distância de 3 km da cidade de Rio Tinto. É constituída por 195 famílias; sendo 120 (62%) indígenas e 75 (38%) não-indígenas. A população indígena é de 521 (60%) pessoas e a população não-indígena corresponde a 354 (40%) moradores. A distribuição da população indígena por faixas etárias mostra uma maior parcela de crianças com menos de dez anos: em cada quatro indivíduos ou 25%. Nova Brasília fica localizada a leste da terra indígena, próximo à cidade de Marcação e a uma

FUNDAÇÃO NACIONAL DO ÍNDIO

DESPACHO DO PRESIDENTE

Em 19 de maio de 2004

Nº 49 - O PRESIDENTE DA FUNDAÇÃO NACIONAL DO ÍNDIO - FUNAI, tendo em vista o que consta no Processo FUNAI/BSB/1821/2000, e considerando o Resumo do Relatório de Identificação, de autoria do antropólogo SIDNEI CLEMENTE PERES que acolhe, face as razões e justificativas apresentadas, decide:

1. Aprovar as conclusões objeto do citado resumo para afinar, reconhecer os estudos de identificação da Terra Indígena POTIGUARA DE MONTE-MOR de ocupação do grupo tribal Potiguara, localizada nos municípios de Marcação e Rio Tinto, Estado da Paraíba.
2. Determinar a publicação no Diário Oficial da União e Diário Oficial do Estado da Paraíba, do Despacho, Resumo do Relatório Circunstanciado, Memorial Descritivo e Mapa, na conformidade do § 7º do art. 2º do Decreto nº 1.775/96.
3. Determinar que a publicação referida no item acima seja afixada nas sedes das Prefeituras Municipais da situação do imóvel.

MERCIO PEREIRA GOMES

RESUMO DO RELATÓRIO DOS NOVOS ESTUDOS DE IDENTIFICAÇÃO E DELIMITAÇÃO DA TERRA INDÍGENA POTIGUARA DE MONTE-MOR

Referência: Processo FUNAI/BSB/1821/2000. Denominação: Terra Indígena Potiguara de Monte-Mor. Localização: Municípios de Marcação e Rio Tinto, Estado da Paraíba. Superfície: 7.487ha. Perímetro: 62 km. Sociedade Indígena: Potiguara. Família Linguística: Potiguara. População: 3.002 pessoas (2001/2). Identificação e delimitação: Grupo Técnico, constituído pela Portaria nº 933/PRES/1999, coordenado pelo antropólogo Sidnei Clemente Peres.

distância de 10 Km da sede do município de Rio Tinto. É constituída por 85 famílias correspondente a uma população total de 368 pessoas. Temos 67 famílias indígenas (71%) e 28 famílias não-indígenas (29%). A população indígena (257 moradores) equivale a 67% da população total, 127 (33%) moradores não são indígenas. A população indígena é predominantemente jovem, isto é, aproximadamente metade (51%) tem menos de 20 anos e 72% têm menos de 30 anos. Lagoa Grande localiza-se a leste da terra indígena, próximo à cidade de Marcação e a uma distância de 5 km da sede do município de Rio Tinto. É constituída quase totalmente por famílias indígenas: 83 das 86 famílias, isto é, 96% de todas as famílias. A população indígena (337 moradores) abrange 95% da população total (353 moradores). Como nas outras duas aldeias, a população indígena amplamente majoritária (59%) tem menos de 20 anos. Acrescente-se que aproximadamente 1/4 (26%) dos índios tem menos de 10 anos e 29% situam-se na faixa entre 10 e 19 anos de idade, ou seja, mais da metade da aldeia tem menos de vinte anos de idade.

Parte III: Atividades Produtivas.

A lavoura, a pesca, a coleta de crustáceos e moluscos, a criação de animais em pequena escala, o extrativismo vegetal e o artesanato são atividades complementares na composição da economia doméstica Potiguara. A agricultura Potiguara é um sistema articulado de categorias espaciais e de fatores produtivos fundamentais ("mato", "capoeira", "roça", "casa", "quintal", "sítio", "tabuleiro", "arisco", "paul", etc.) para a reprodução do grupo doméstico. O quintal é o terreno ao redor das casas onde são encontrados: plantas medicinais, fruteiras, criações de animais e às vezes lavouras. As áreas de quintal com grandes dimensões são denominadas também de sítios. Dos sítios são comercializados em pequena escala a jaca, a manga, a castanha de caju e o coco. O principal produto cultivado é a mandioca, que serve para o consumo doméstico e como fonte de renda monetária, quando é transformada em farinha e vendida na "rua", isto é, em núcleos urbanos como Rio Tinto e Marcação. Praticam uma agricultura itinerante e extensiva, caracterizada pela alternância entre curtos períodos de cultivo e longos períodos de pousio ("descanso") da terra. Os lugares melhores para lavoura são ocupados pelas plantações de cana, restringindo a agricultura indígena às grotas e lugares acidatados. Tal escassez socialmente produzida de terras para a lavoura familiar faz com que aumente a pressão antrópica sobre áreas de proteção ambiental: os roçados são estabelecidos nos baixios (paul) próximos ao manguezal. Por outro lado, este quadro fundiário perverso causa a redução no tempo de descanso da roça antiga e, conseqüentemente, no desenvolvimento da vegetação secundária (capoeira), diminuindo a sua fertilidade. Os terrenos são cultivados quase sem interrupção, ocasionando um desgaste mais rápido do solo e maior esforço físico do agricultor.

Os desmatamentos e as queimadas efetuados pelos plantadores de cana são prejudiciais também a um conjunto de atividades econômicas referentes a áreas de uso comum do solo: como o "mato", por exemplo, fonte de recursos essenciais como madeira para a construção das casas e lenha para fazer carvão. Como não é feito o aceiro, o fogo alastra-se pelos tabuleiros, capoeiras e matas porventura existentes nos arredores. Antigamente retirava-se madeira da mata Atlântica para a construção de casas de taipa e lenha para o consumo doméstico. O desmatamento favoreceu uma maior pressão antrópica sobre o mangue, que passou a prover esses recursos, apesar da madeira ser menos grossa e menor. Do tabuleiro também é colhido o batiputá para extração de óleo do fruto. Todas as famílias desta Terra Indígena praticam a coleta: a grande maioria percorre os tabuleiros em busca dos cajueiros nativos e uma minoria colhe apenas dos cajueiros plantados nos sítios. Geralmente os compradores da castanha vão buscar o produto nas aldeias. A mangaba é também colhida para comercialização, esta geralmente é vendida na feira. Além das espécies frutíferas de tabuleiro já citadas, coleta-se também, para consumo familiar, a maçanduba, o oiti e o dendê.

A pesca é feita no rio Mamanguape e nas Camboas do Tavares, do Mero, Cavuassu, Itaberaba, dos Ratos, Três Rios e Imbé, para consumo doméstico e para a venda. Os peixes mais comercializados são a tainha e o amoré. A coleta de crustáceos (camarões, aratus, caranguejos, siris) e moluscos (ostras, sururus) é feita com o puçá ou com a redinha. Esta atividade destina-se predominantemente a comercialização, e menos freqüentemente ao consumo familiar, devido às melhores condições de mercado (maior demanda e preços mais vantajosos) da sua produção frente ao pescado. As plantações de cana provocaram impactos nocivos aos recursos do mangue e do rio, como a redução da população de crustáceos, moluscos e peixes que constituem elementos importantes na dieta alimentar indígena e fonte de renda complementar às outras atividades da economia doméstica. Acrescente-se o assoreamento dos rios provocado pelo desmatamento e a poluição dos cursos d'água devido ao uso de fertilizantes e defensivos químicos.

Os Potiguara acionam uma série de estratégias para suprir suas necessidades de sustentação econômica e social frente a uma situação adversa na qual suas fontes de subsistência e de renda são ameaçadas pela agroindústria canavieira. Com a inviabilização cada vez maior da lavoura familiar indígena, os índios são empurrados a se transformarem em trabalhador rural superexplorado e subordinado aos usineiros e fornecedores de cana. O trabalho assalariado nos canaviais é sazonal, ou seja, intercalado com períodos de desemprego. Aqui também se constata aqueles dois modos de recrutamento da mão de obra rural observados em outras regiões da Paraíba: através de contratos formais, com todos os direitos trabalhistas correspondentes, estabelecidos com as usinas e fornecedores de cana; e por meio do agenciamento do "gato", baseado em compromissos informais e fora do circuito legal e institucional da relação entre empregado e empregador. Estas duas condições definem quem é "fichado", e quem é "clandestino". Como o pagamento é por produção, homens e mulheres levam seus filhos pequenos para ajudar na consecução da tarefa encomendada. Aquelas pessoas com idade superior a 35 anos di-

facilmente encontram um lugar neste mercado de trabalho. Quando as atividades nas plantações de cana são concluídas há uma maior concentração de esforços na "roça" e na "maré". Depois do corte, o trabalhador rural pode ser transferido para outros serviços, como a aplicação de adubos e defensivos químicos. Mesmo arriscando a própria saúde nestas atividades, muitos consideram isto melhor do que ficar desempregado.

Parte IV: Meio Ambiente.

A Terra Indígena Potiguara de Monte-Mor está localizada na Microregião Homogênea designada pelo IBGE como Litoral Paraibano, e na Região Fisiográfica denominada pelo mesmo órgão como Litoral e Mata. Caracteriza-se por apresentar clima quente e úmido (ou tropical chuvoso), com temperaturas médias de 27 e 28°C, altos índices pluviométricos (1.800 a 2.000 mm/a), curtos períodos de seca (até 2 meses ao ano), umidade relativa do ar em torno de 80%. As condições de umidade permitem uma vegetação variada: formações florestais (matas e mangues), campos de várzea e cerrados (ou tabuleiros, conforme a designação nordestina). As áreas de mata atlântica foram muito devastadas em virtude da difusão dos canaviais, a partir da década de 80, incentivada pelo Programa PROALCOOL implantado pelo governo federal. A poluição e assoreamento dos rios causada pelas plantações de cana também afetou mangues e tabuleiros, ameaçando os ecossistemas fluviais e estuarinos. A rede de drenagem é constituída por pequenas bacias hidrográficas restritas aos tabuleiros, que se desenvolvem no sentido oeste-leste (bacia do rio Estiva), intercalada pela bacia do rio Mamanguape, proveniente da Chapada da Borborema e que obedece ao mesmo direcionamento. Os tipos de solos existentes são os seguintes: de mangue, salgados e encharcados permanentemente e sob a influência das marés; de várzea, aluviais e hidromórficos; e os arenosos e argilosos de baixa fertilidade, lixiviados (Podzólicos e Latossolos) sobre sedimentos terciários, que correspondem a maior parcela da terra indígena e são denominados localmente como arisco.

Parte V: Reprodução Física e Cultural.

Os Potiguara de Monte-Mor detêm um amplo conhecimento do seu território tradicional e praticam uma agricultura (extensiva e itinerante) que necessita das faixas de terra hoje em poder dos usineiros e fazendeiros. Arisco, paul, tabuleiros, matas remanescentes, rios e cursos d'água são imprescindíveis para a auto-sustentação (produção / consumo domésticos e alternativas de renda) das famílias indígenas. A ocupação das terras de arisco e a destruição de porções remanescentes de mata atlântica, causadas pela ampliação das plantações de cana, empurram os Potiguara a exercerem pressão - estabelecendo lavouras nos baixios e extraindo madeira - sobre áreas cujo equilíbrio ecológico ainda não foi fortemente abalado, como o mangue. Esta é outra fonte de recursos naturais essenciais para a subsistência indígena e deve ser protegida da ação devastadora dos canaviais - assim como todo o ecossistema do vale do Mamanguape. A monocultura canavieira é um empreendimento altamente impactante sobre o meio ambiente localizado à sua volta e ameaça a economia familiar Potiguara, constituída do uso combinado das diferentes fontes de recursos naturais disponíveis no Vale do Mamanguape. Tem provocado a retração e fragmentação das florestas e tabuleiros costeiros, perda de biodiversidade, redução de habitats, substituição de vegetação e empobrecimento dos solos. Com a demarcação da T.I. Potiguara de Monte-Mor poderiam ser implementados projetos de recuperação de áreas degradadas, de manejo sustentado de recursos naturais e de geração de fontes alternativas de renda; através de parcerias entre a FUNAI, outros órgãos governamentais (como o IBAMA) e ONGs - o que aliás já vem ocorrendo em algumas terras indígenas no Brasil.

A fim de considerar a construção social e simbólica da identidade Potiguara cabe mencionar os vínculos estabelecidos entre as aldeias indígenas e diferentes santos católicos, que concedem proteção, singularidade e vitalidade a cada um destes assentamentos e, ao mesmo tempo, confere o senso de pertencimento coletivo. Cada aldeia festeja o seu santo padroeiro em datas específicas, mas no dia da Festa de São Miguel todos os Potiguara se reúnem e celebram a sua ancestralidade e tradições, historicamente enraizadas. Durante as nove noites anteriores as outras aldeias fazem os seus festejos. No final os membros de todas as aldeias se reúnem na Vila São Miguel, na Baía da Traição. Um outro vilarejo, entretanto, ocupa um lugar proeminente na memória coletiva: a Vila Monte-Mor, sede do antigo aldeamento de Monte-Mor ou Preguiça. Um outro ponto focal nesta topografia moral e histórica da identidade é a Igreja de N.ª S.ª dos Prazeres, padroeira da Vila, construída pelos índios no início do século XVIII. A festa de Nossa Senhora dos Prazeres - assim como as festas dedicadas aos padroeiros das outras aldeias - é um momento de celebração da etnicidade indígena. A participação de não-índios é importante para a afirmação pública da etnicidade, pois é esta interlocução um dos momentos privilegiados de reconhecimento social das diferenças. Portanto, a festa assume significados muito distintos para índios e não-índios. Enquanto os Potiguara de Jaraguá participam da festa de N.ª S.ª dos Prazeres, na Vila Monte-Mor, os de Lagoa Grande e Nova Brasília participam da festa de São Miguel na Vila São Miguel. Temos aqui centralidades carismáticas concorrentes de representação da indianidade, cuja eficácia simbólica decorre do valor concedido a elas como sedes dos antigos aldeamentos indígenas.

Outro ponto focal das narrativas Potiguara sobre o passado é a expulsão dos índios da Vila Monte-Mor pelos empregados da Companhia de Tecidos Rio Tinto, no início deste século. Este acontecimento ficou gravado na lembrança de muitos índios que eram crianças naquela época e o conhecimento sobre ele é transmitido através das gerações, nas conversas cotidianas. Hoje ele faz parte do saber social implícito que constitui a base cognitiva através da qual a identidade étnica é formulada. Pessoas de diversas idades contam histórias terríveis do "tempo da Amorosa". O Coronel Frederico é o ícone do poder ameaçador e descontrolado do mundo não-indígena, que impôs a sua marca indelevelmente em câmaras profundas da consciência histórica Potiguara.

A referência a esse passado orienta também as representações indígenas sobre o momento atual, repleto de infortúnios sociais e ambientais decorrentes da economia canavieira. Em vários depoimentos os Potiguara expressaram o seu desgosto com os impactos ambientais (inclusive de ordem estética) e sociais (desemprego, pobreza, violência, etc.) danosos causados pelas plantações de cana. As plantas não são apenas recursos naturais essenciais aos modos de subsistência Potiguara, mas também fazem parte de um universo encantado, mágico, fundamental à sua concepção de mundo, à integridade material e simbólica de uma corporalidade passível de doenças causadas por forças espirituais maléficas como o "mau olhar", por exemplo. Nos quintais das casas e no «mato», cultivadas ou nativas, as plantas medicinais expressam o saber tradicional Potiguara sobre o corpo, a doença e a morte. O profundo conhecimento de rezas e plantas medicinais e a cultura que a torna possível, onde a figura do rezador é central como perito nesta área, também é atacado pelo desmatamento provocado - em ritmo acelerado e devastador - pela agricultura predatória empreendida pelos usineiros e fazendeiros de cana.

Parte VI: Levantamento Fundiário.

As equipes do levantamento fundiário computaram 1.653 ocupações e 7.304 ocupantes não-indígenas, sendo que 72% (5.264) deles residem na terra indígena. Dentre os ocupantes residentes 93% se localiza na Vila Monte-Mor. As ocupações estão fortemente concentradas na Vila Monte-Mor (1.515) frente às 75 de Jaraguá, 28 de Nova Brasília e 3 de Lagoa Grande. Esse grande número de imóveis localizados na Vila Monte-Mor se constitui na sua ampla maioria (1.373) de casas, reformadas e ampliadas, alugadas pela Companhia de Tecidos Rio Tinto. Apenas 34 ocupantes se declararam proprietários, porém sem apresentar os títulos respectivos. Outras construções da CRTT como o antigo casarão da família Lundgren e o Clube Regina não tiveram seus valores estimados devido ao fato de se distanciarem do modelo de edificação dos outros imóveis. O Campo de Pousou e o Tiro de Guerra também não foram avaliados por causa da falta de informações sobre o registro do primeiro junto ao DAC (Departamento de Aviação Civil) e sobre a situação jurídica de ocupação do segundo. As outras 142 ocupações cadastradas se compõem de dois conjuntos habitacionais originados de loteamentos promovidos pela prefeitura de Rio Tinto. Algumas moradias não foram avaliadas ou porque estavam desocupadas (14); ou o ocupante não se encontrava no local na ocasião da visita (cinco) da equipe ou não quis prestar informações (três); ou as edificações (três) eram de dois pavimentos, distanciando-se assim do padrão dos outros imóveis cadastrados.

Considerando as ocupações localizadas na área rural (Jaraguá, Nova Brasília, Lagoa Grande e nos seus arredores), apenas uma fazenda, a Rio Claro, ocupa aproximadamente 33% (2.451,37ha), um terço, da Terra Indígena Potiguara de Monte-Mor. Já os imóveis menores (todos tem menos de 5ha e uma enorme parcela, 136 ou 93% dos imóveis, tem até 0,5ha), ocupam apenas 0,4% (28,59ha) da área indígena. Não foi possível calcular a parcela total de terras ocupadas por não-indígenas porque os responsáveis pelas fazendas Santa Eliane, Rafaela, Piraquê, Miranda, Mangabeira, Taboleirinho e Clube Catolé não forneceram dados sobre a área atualmente em seu poder. Nenhum ocupante impediu a vistoria. Por outro lado muitos se recusaram a fornecer informações e assinar laudos. No caso de ocupantes de áreas maiores, principalmente empresas, na impossibilidade de tratar diretamente com os titulares, optou-se por entregar os formulários aos representantes para serem preenchidos e devolvidos ao GT. Por recomendação jurídica os formulários não foram preenchidos. Segundo fomos informados considerou-se que o preenchimento representaria confissão da condição de posseiro. A falta de dados sobre as fazendas inviabilizou ao Cartório de Rio Tinto fornecer os dados sobre os imóveis, principalmente os pertencentes a Japungu Agroindustrial S.A e ao grupo Cavalcanti Moraes, pois os nomes conhecidos são nomes de fantasia. O caso da fazenda Santa Eliane é diferente, pois é composta de vários títulos, sendo difícil montar o mosaico sem os dados pedidos nos formulários. Parece que todas as fazendas são escrituradas. É imprescindível que antes do pagamento de qualquer indenização observe-se a existência de contratos de arrendamento e de hipotecas. Abaixo estão listados os ocupantes conforme laudos preenchidos durante levantamento das ocupações não indígenas. Ao todo foram preenchidos 1653 laudos. Note-se que a lista abaixo não contempla este total, pois dela estão omitidas as referências aos laudos em que constam as seguintes situações: "casa vazia" (ou termo semelhante), "casa fechada" (ou termo semelhante); casos em que o ocupante não concordou em prestar informações, casos em que os dados do ocupante não puderam ser obtidos por alguma razão, estando, portanto, imprecisos ou incompletos. Os ocupantes cujos laudos permitem citação neste resumo são: 28 - Abdias Pedro de Aquino Júnior; 4 - Absalão Alves de Lima; 508 - Adaila Gomes Rodrigues; 127 - Adailton da Conceição; 81 - Adailton Mendes da Silva; 224 - Adailton Oliveira da Silva; 786 - Adailton Nunes Rodrigues; 449 - Adélita Ferreira da Silva; 421 - Adelson Bernardo da Silva; 908 - Ademar Ferreira da Silva; 244 - Ademar Matias Dos Santos; 153 - Ademilson Matias Dos Santos; 209 - Aderbal Couto de Araújo; 1.223 - Adil Byron Alves da Silva; 1.355 - Admilson; 49 - Adriana Alexandre de Almeida; 220 - Aécio da Silva Coutinho; 1.143 - Aécio da Silva Monteiro; 1.168 - Aécio da Silva Monteiro; 351 - Agenor Felizardo Soares; 368 - Agenor Francisco Sales; 24 - Agnaldo da Silva Mendes; 397 - Agripino Fidelis do Nascimento; 439 - Agripino José da Silva; 1.192 - Aguiinaldo Nogueira de Oliveira; 52 - Alaécio Santos de Souza; 306 - Alaécio Germina da Conceição; 58 - Alaide Maria da Conceição; 102 - Alaide Maria da Conceição; 888 - Alaide Maria Siqueira de Oliveira; 860 - Alberdan Linhares Fernandes; 766 - Alcides Moreira Reis; 207 - Alcindo Freire de Araujo; 327 - Aldeni Ferreira da Silva; 228 - Aldo Marques de Oliveira; 530 - Alexandre Costa de Souza; 643 - Alice Clemente de Paiva; 699 - Alice Maria da Silva; 1.208 - Alice Martins

de Lira; 1.211 - Aluizio Cunha do Nascimento; 587 - Alvanize Guedes Clemente; 1.055 - Alzicleide Bezerra de Medeiros; 61 - Alzinaldo Freire da Silva; 797 - Alzira Josefa de Araújo; 920 - Alzira Merense da Silva; 48 - Alzira Olindina; 852 - Amaro Eduardo da Silva; 578 - Amaro Eduardo da Silva Júnior; 706 - Amélia Cordeiro do Nascimento; 46 - Ana Cleide Santos da Silva; 995 - Ana Lúcia Cassemiro da Silva; 1.003 - Ana Maria da Conceição; 548 - Ana Maria da Silva; 672 - Ana Maria de Medeiros; 809 - Ana Regina da Conceição; 32 - Ana Vitorino Pessoa; 650 - Anatercia Fernandes Oliveira; 214 - Anderson Alves da Silva; 8 - André Ferreira da Silva; 693 - Andréa Patrícia Santos da Silva; 177 - Anerita Lima da Silva; 1.155 - Anexo do Posto de Saúde Desativado; 1.302 - Angelita de Almeida Silva; 365 - Anízio Augusto Soares; 267 - Antônia Batista Ramos; 1.095 - Antônia Conceição Oliveira; 259 - Antônia Costa; 120 - Antônia da Costa; 37 - Antônia da Silva; 686 - Antônia de Almeida Cassemiro; 889 - Antônia Ferreira Nascimento; 41 - Antônia Francisca da Silva; 149 - Antonia Maria da Conceição; 1.035 - Antônia Maria da Conceição; 1.096 - Antônia Maria da Conceição; 703 - Antônia Maria da Silva Coutinho; 133 - Antonia Maria Das Neves; 1.256 - Antonia Maria do Nascimento; 489 - Antonia Silva de Aquino; 900 - Antônio Azevedo de Azevedo; 738 - Antonio Aécio da Silva; 6 - Antônio Alves Dos Santos; 16 - Antônio Anselmo de Araújo; 1.058 - Antônio Araújo da Silva; 1.163 - Antônio Augusto da Silva; 115 - Antonio Azevedo Soares; 280 - Antônio Barbalho da Silva; 787 - Antônio Barbosa de Couto; 1.068 - Antônio Barbosa Dos Santos; 196 - Antônio Bento do Nascimento; 34 - Antônio Bernardino da Silva; 641 - Antônio Carlos da Silva; 424 - Antônio Carlos Nunes de França; 1.185 - Antonio Costa Dos Santos; 25 - Antônio Cristiano Campos; 70 - Antonio da Silva; 944 - Antônio da Silva Braz; 302 - Antônio da Silva Mendes; 688 - Antonio de Almeida da Silva; 248 - Antônio de Souza Silva; 935 - Antônio Dionísio da Costa; 389 - Antônio Dos Santos; 212 - Antônio Félix; 836 - Antônio Ferreira Calado; 1.298 - Antonio Ferreira Vasconcelos; 1.194 - Antonio Francisco; 320 - Antônio Francisco da Silva; 1.024 - Antônio Francisco de Paiva; 253 - Antônio Francisco Pereira; 481 - Antonio Gomes Barbosa; 105 - Antonio Henrique de Souza; 827 - Antônio Jerônimo Estácio; 434 - Antônio Jesuino Filho; 63 - Antônio José da Silva; 494 - Antônio José do Nascimento; 648 - Antônio José do Nascimento; 79 - Antonio José Souza da Silva; 1.190 - Antonio Jovino da Silva; 300 - Antônio Juvenal da Costa; 636 - Antônio Kleber Sales de Medeiros; 480 - Antonio Lima de Oliveira; 401 - Antônio Lindolfo da Silva; 124 - Antônio Manoel da Silva; 575 - Antônio Marcos Melo da Silva; 3 - Antonio Marinho Ferreira; 123 - Antonio Marinho Ferreira; 598 - Antônio Martiniano da Silva; 1.103 - Antônio Medeiro da Silva; 279 - Antônio Melo da Silva; 865 - Antônio Nascimento da Costa; 98 - Antonio Nazário de Oliveira; 1.351 - Antonio Oliveira da Silva; 394 - Antônio Oliveira da Silva; 5 - Antonio Oliveira do Nascimento; 32 - Antonio Paulino da Conceição; 482 - Antonio Pereira de Oliveira; 406 - Antônio Plácido B da Silva; 174 - Antônio Raimundo David; 13 - Antônio Roque da Costa; 79 - Antônio Sales de Medeiros; 427 - Antônio Severino da Silva; 664 - Antônio Severino da Silva; 1.087 - Antônio Silva Dos Santos; 992 - Antônio Silva Oliveira; 803 - Antonio Soares da Costa; 1.105 - Antônio Soares da Costa; 380 - Antônio Soares da Silva; 128 - Antônio Soares do Nascimento; 84 - Antonio Xavier da Silva; 1.027 - Antônio Soares de Barros; 400 - Aparecida Jenuíno; 978 - Apolônio Nunes da Silva; 93 - Argemiro José da Silva; 1.132 - Arlete Ferreira Marques; 784 - Arlete Maria de Souza; 923 - Arlinda Carneiro de Amorim; 65 - Arlindo Antônio de Oliveira; 285 - Arlindo Xavier de Sá; 45 - Arnaldo Lourenço da Silva; 282 - Arnaldo Roque da Costa; 1.234 - Arnaldo Roque da Costa; 24 - Arnaldo Soares da Silva; 141 - Aroldo Silva de Oliveira; 342 - Artur Barbosa Gomes; 190 - Artur Macário da Silva; 1.343 - Assis Moreira Reis; 55 - Associação Serv Cagepa; 917 - Augusta Maria de Lima; 589 - Augustinho Pereira da Costa; 942 - Augusto Felipe de Oliveira; 619 - Avani Ferreira da Silva; 49 - Beatriz Francisca da Conceição; 1.257 - Benedita Bandeira de Andrade; 158 - Benedita da C do Nascimento; 596 - Benedita Lima M do Nascimento; 76 - Benedita Maria da Silva; 701 - Benedito Barbosa da Silva; 1.021 - Benedito Lúcio de Lima; 384 - Benedito Luiz Ferreira; 262 - Benedito Moreira de Lima; 398 - Benedito Nascimento de Lima; 12 - Benedito Silva Rocha; 165 - Benícia Moreira de Oliveira; 1.350 - Bernardino Pedro da Silva; 22 - Cagepa; 137 - Capegiana Lopes da Silva Olinto; 65 - Carlos Alberto da Conceição; 130 - Carlos Antonio Silva de Oliveira; 977 - Carmélia Dutra Dos Santos; 71 - Carmelita Francisca Lima; 100 - Carmelita Soares; 927 - Casimiro Oliveira Bispo; 623 - Celestino Benício; 622 - Celestino Teodósio Pereira; 499 - Célia Maria da Cruz Pereira; 954 - Célia Maria da Silva; 1.104 - Celina Felisbela; 845 - Celso Lima da Silva; 468 - Cesarina Gomes de Lima; 1.244 - Cesário Francisco Vicente; 319 - Chico (Surdo); 628 - Cícera Ferreira Dos Santos; 513 - Cícera Ferreira Rocha; 552 - Cícera Xavier de Melo; 563 - Cícero Antônio da Silva; 810 - Cícero Noé do Nascimento; 590 - Cícero Soares da Silva; 123 - Cilane Silva de Souza; 205 - Clarice Francisca de Jesus; 971 - Clarisse Mendes Dos Santos; 56 - Claudete Alves da Costa; 1.007 - Claudete Araújo Ribeiro; 56 - Cláudia Chaves Dos Santos; 59 - Cláudia Cristina do Nascimento; 975 - Cláudia Dutra Dos Santos; 1.266 - Claudio da Silva Santos; 425 - Cláudio da Silva Santos; 733 - Claudio Dutra Dos Santos; 328 - Cláudio Raimundo da Silva; 735 - Claudionor Pereira da Silva; 866 - Cleidilza Joaquim; 78 - Cleide Rodrigues Dos Santos; 747 - Clemilda Oliveira do Nascimento; 1.328 - Cleusa Andrade Nascimento; 950 - Cleusa Bandeira de Luna; 505 - Cleusa Ramos de Souza Silva; 233 - Colégio (Zé Mocó); 12 - Companhia de Tecidos Rio Tinto; 1.047 - Cong Assem de Deus Missionária; 438 - Creginaldo Ignácio; 1.267 - Creginaldo Ignácio; 110 - Crejane Joaquim; 493 - Creuza Claudino Trajano; 842 - Crezolita Nascimento da Silva; 632 - Crispin Inocêncio de Souza; 142 - CRTT - Companhia de Tecidos Rio Tinto; 1.288 - Dalvina Cosme de Farias; 234 - Damiana Lima da Silva; 364 - Daniel Gomes da Costa; 671 - Daniel Gonçalves Das Neves; 834 - Daniel Lopes da Silva; 526

INSTITUTO
Documentação
SOCIOAMBIENTAL
Fonte: J00, 58 (97)
Data: 21/5/2004 Pg: 128
Class.: (2000.4)

- Daniel Ventura de Souza; 6 - Deniz Pereira de Araújo; 87 - Deniz Pereira de Araújo; 473 - Depósito (Não Mora Ninguém); 1.158 - Diana Maria da Silva; 204 - Dianaldo de Lima Ramos; 687 - Dilma Carneiro Liberato; 1.307 - Diomar Duarte de Lima; 658 - Divanildo de Lima Ferreira; 1.241 - Divanildo Ferreira de Vasconcelos; 661 - Djalma Alves de Santana; 41 - Djalma Felinto da Silva; 166 - Djalma João da Silva; 104 - Djalma Santos da Silva; 1.101 - Domerinda Olindina Dos Santos; 213 - Domício Carneiro Macário; 69 - Domingos Fernandes de Oliveira; 1 - Domiro da Silva Menezes; 176 - Doralice da Silva; 862 - Doralice Maria da Conceição; 1.304 - Dorigival Soares da Costa; 718 - Dulce Francisca Ribeiro; 1.369 - Edificações da Crt; 1.159 - Edileiza Maria da Silva; 949 - Edileusa Maria da Silva; 291 - Edilson de Lima Ramos; 415 - Edilson Souza da Silva; 1.144 - Edmilson Silva do Nascimento; 556 - Edinaldo José da Silva; 139 - Edinalva Ana de Medeiros; 322 - Edinaldo Oliveira de Lima; 763 - Edivaldo Dos Santos; 1 - Edivaldo Virgínio de Souza; 822 - Edivaldo Virgínio de Souza; 114 - Edivânia Fontes de Souza; 225 - Edleusa Maria Coelho; 871 - Edmilson Alves da Silva; 882 - Edmundo Barbosa da Mata; 347 - Edmundo Ferreira do Nascimento; 289 - Edna da Silva Lima; 76 - Edna Pessoa de Melo; 62 - Ednaldo da Silva; 52 - Ednaldo da Souza Ferreira; 146 - Ednaldo de Lima Ramos; 307 - Ednaldo Gomes de Lima; 256 - Ednaldo Jorge da Silva; 287 - Ednaldo Lopes Dos Santos; 21 - Ednaldo Luiz Pereira; 31 - Ednaldo Marinho da Silva; 14 - Ednaldo Nunes da Silva; 1.167 - Ednalva Fortunato; 441 - Ednalva Maria Dos Santos Silva; 38 - Edson da Silva Rosendo; 497 - Edson do Nascimento Bezerra; 1.134 - Eduardo Correia; 1.002 - Eduardo Nunes da Silva; 854 - Eduardo Secundo da Rocha; 84 - Edvaldo da Cruz Monteiro; 58 - Edvaldo da Silva Souza; 654 - Edvaldo de Souza Calixto; 93 - Edvaldo de Souza Leite; 206 - Edvaldo Dos Santos Bezerra; 600 - Edvaldo Duarte da Paixão; 419 - Edvaldo Gomes Dos Santos; 116 - Edvaldo Luis da Cruz; 274 - Edvaldo Padilha Cardoso; 880 - Edvandro da Cruz Monteiro; 815 - Elenildo de Souza Farias; 74 - Eliane Couto da Silva; 71 - Elias Alves da Silva; 668 - Elias Andrade do Nascimento; 45 - Elias Gomes Campos; 631 - Elias Gomes da Silva; 838 - Elias José Rodrigues; 145 - Elias Nasario de Oliveira; 716 - Elias Nascimento; 676 - Elias Soares Ribeiro; 681 - Elias Soares Ribeiro (Padaria); 48 - Eliete Barbosa da Silva; 446 - Eliete Fernandes Dos Santos; 121 - Elinaldo Bernardo Dos Santos; 734 - Elisa Ribeiro Dos Santos; 1.237 - Elnilda Alexandre de Sá; 416 - Elpídio Lindolpho da Silva; 426 - Elviro da Silva Cruz; 117 - Elza de Andrade Pequeno; 154 - Elza Domingos Bezerra; 57 - Elza Taveira Dos Santos; 70 - Elzilene Correia Dos Santos; 1.203 - Emerson Galdino da Silva; 968 - Emília da Conceição da Costa; 1.135 - Emiliano Alves de Assis; 957 - Emília Maria da Silva; 13 - Emílio Celso Acioli de Moraes; 1.230 - Enequina Antonia da Conceição; 829 - Enoque Luiz da Silva; 57 - Erasmo Carlos Vital da Silva; 258 - Eriberto Matias Dos Santos; 71 - Érica Correia Dos Santos; 1.083 - Ermerinda Barbosa Gomes; 555 - Ermerinda Maria da Conceição; 690 - Ernane Cláudio da Silva; 726 - Ernani Silva de Couto; 485 - Eronides Bispo Dos Santos; 261 - Esc Est de Ens Fund L Ribeiro; 894 - Escola Estadual Dr G Silveira; 1.138 - Escola Mun Severina Coutinho; 352 - Esmeraldo da Silva Barbosa; 1.249 - Esmeraldo de Souza Barbosa; 255 - Esmeraldo Rocha de Moraes; 798 - Eliene Ramos de Meneses; 819 - Euclides Merencio da Silva; 1.029 - Eudócia Francisca da Silva; 222 - Eufrásio Minervino Roberto; 583 - Eugênia José Romão; 22 - Eugenia Nascimento da Silva; 647 - Eulina Bento da Costa; 304 - Eunice Alaide da C Cardoso; 126 - Eunice da Conceição; 325 - Eunice da Silva Soares; 501 - Eunice Ferreira da Silva; 915 - Eunice Nunes de Oliveira; 169 - Euvira Lopes de Lima; 1.264 - Everaldo Anísio Soares; 1.066 - Everaldo Berto Martins; 1.031 - Everaldo Pereira da Cruz; 514 - Everaldo Simão; 467 - Everaldo Souza da Silva; 580 - Evilásio Freire Dos Santos; 18 - Fabiano Maracajá; 1.195 - Fernando Padilha do Nascimento; 645 - Flaviano Ferreira da Silva; 1.306 - Flaviano Ferreira da Silva; 1.030 - Fran Paulino da Mata; 87 - Francimere Araújo Silva; 89 - Francisca Alves da Silva; 60 - Francisca de Lima Nascimento; 1.080 - Francisca do Nascimento Ferreira; 848 - Francisca Ferreira Dos Santos; 346 - Francisca Maria da Conceição; 43 - Francisca Ramos; 186 - Francisca Soares; 243 - Francisco Alves Dos Santos; 72 - Francisco Antônio Bezerra; 223 - Francisco Bérnard Coutinho; 188 - Francisco Bertolino da Silva; 918 - Francisco Camilo Soares; 97 - Francisco Coelho de Oliveira; 1.359 - Francisco da Silva; 62 - Francisco Das Chagas Neves; 665 - Francisco de Andrade Dos Santos; 1.062 - Francisco de Assis; 1.162 - Francisco de Assis; 577 - Francisco de Assis; 543 - Francisco de Assis Gerônimo; 751 - Francisco de Melo Souza; 924 - Francisco Ferreira Alexandre; 21 - Francisco Gesufino; 837 - Francisco José da Silva; 521 - Francisco José do Nascimento; 1.269 - Francisco Lima Oliveira; 948 - Francisco Lourenço Martins; 411 - Francisco Marcolino da Silva; 24 - Francisco Maria de Jesus; 33 - Francisco Maria de Jesus; 211 - Francisco Pereira de Souza; 232 - Francisco Ramos de Oliveira; 573 - Francisco Rodrigues da Silva; 91 - Francisco Sales de Carvalho; 420 - Gececia Farias de Sales; 858 - Genilda Rodrigues da Costa; 125 - Genildo Rodrigues; 324 - Genilson de Souza; 453 - Genilson Dos Santos; 92 - Genival Oliveira de Souza; 93 - Genival Oliveira de Souza; 94 - Genival Oliveira de Souza; 95 - Genival Oliveira de Souza; 36 - Genival Carreira do Prado; 340 - Genival Genuíno do Nascimento; 876 - Genival Jacinto Gomes; 780 - Genival Vieira da Silva; 571 - George Luiz Henrique da Silva; 59 - Geralda Barbosa Soares; 156 - Geralda Maria da Conceição; 48 - Geraldo; 359 - Geraldo Castor da Silva; 659 - Geraldo da Silva; 634 - Geraldo José da Silva; 657 - Geraldo Sales de Medeiros; 382 - Geraldo Trajano de França; 1.026 - Geraldo Valentim da Silva; 1.050 - Gerlane Araújo Ribeiro; 1.045 - Germônica Maria Silva de Araújo; 545 - Gerson Barbosa Cabral; 752 - Gesi Oliveira da Silva; 614 - Gezilda Filinto; 629 - Gilberto Bernardo da Silva; 1.133 - Gilberto Manoel Dos Santos (Borracharia); 897 - Gilberto Manuel Dos Santos; 1.036 - Gilda Alves de Lima; 525 - Gildósio Pequeno; 264 - Gilene Arcenilino Alves; 570 - Gilmar Barbosa Cabral; 712 - Gilson Carlos

A do Nascimento; 771 - Gilvan João do Nascimento; 1.023 - Gilvando Teixeira da Silva; 393 - Gilvete Cordeiro Campos; 114 - Ginaldo Mendes da Silva; 503 - Gisélia Cosme de Farias; 970 - Givaldo Dos Anjos da Paz; 896 - Givaldo de Souza Silva; 383 - Gonçala Maria da Conceição; 1.082 - Graciele Bargaosa Dos Santos; 9 - Grupo Cavalcanti de Moraes; 10 - Grupo Cavalcanti de Moraes; 11 - Grupo Cavalcanti de Moraes; 531 - Guiomar Marques F da Silva; 65 - Gustavo Virgílio Batista; 193 - Helar Bezerra de Carvalho; 1.046 - Helena Marques da Silva; 719 - Helena Olindina do Nascimento; 585 - Helena Pereira Dos Santos; 202 - Helenildo de Lima Ramos; 444 - Hermene Claudine da Silva; 316 - Hilda Teixeira da Silva; 1.242 - Honorato Diolino da Silva; 1.148 - Hosana Veríssimo de Lima; 132 - Iana Marta Lins Coutinho; 1.156 - Igreja Católica; 639 - Igreja Evangélica do Betel Brasil; 1.342 - Ilza Maria Siqueira; 1.271 - Iracema; 159 - Iraci Araújo Xavier; 1.057 - Iraci Maria de Andrade; 892 - Iraci Rodrigues de Medeiros; 445 - Iraci Ventura de Souza; 811 - Irene Lima Dos Santos; 851 - Isabel Batista de Aguiar; 952 - Isabel Francisca N de Moraes; 247 - Isabel Vieira da Silva; 509 - Isaura Duarte de Lima; 615 - Isaura Maria da Silva; 1.020 - Isaura Soares da Silva; 75 - Isonete Soares Dos Santos; 451 - Ivanildo Carlos Luiz; 883 - Ivanildo da Silva; 510 - Ivete Simplício da Silva; 1.229 - Ivo de Oliveirasilva; 1.125 - Ivo Nunes de Oliveira; 337 - Ivone Oliveira da Silva; 655 - Ivone Ribeiro da Silva; 972 - Ivonete Barbosa Dos Santos; 338 - Ivonete Pereira da Silva; 930 - Ivonete Soares de Lima; 478 - Izaura Ana da Conceicao; 723 - Izete Andrade Alexandre; 1.272 - Izete Maria da Conceição; 385 - Izete Maria Ferreira Braz; 1.290 - Jaelson da Paixão; 987 - Jaime Dos Santos; 1 - Japungu Agroindustrial S A; 2 - Japungu Agroindustrial S A; 549 - Jean Deiveson F do Nascimento; 1.081 - Jô (Apelido); 1.201 - Joabe Francisco do Nascimento; 269 - Joana Cabral de Lira; 250 - Joana Cordeiro de Lima; 739 - Joana da Conceicao Ramos; 91 - Joana da Costa de Souza; 1.145 - Joana Ferreira da Silva; 26 - Joana Gomes da Silva; 76 - Joana Idalma Gomes; 877 - Joana Maria Dos Santos; 490 - João Alfredo Bezerra; 130 - João Alves Barbosa; 938 - João Alves Gabriel; 423 - João Anízio Soares; 27 - João Avelino da Silva; 1.005 - João Barbosa Coutinho; 1.074 - João Barbosa Dos Santos; 1.042 - João Batista da Silva; 350 - João Batista de Almeida; 1.118 - João Batista de Oliveira; 1.012 - João Batista Dos Santos; 1.286 - João Batista Felix da Silva; 366 - João Batista Ferreira; 725 - João Batista Minervino da Silva; 1.171 - João Bosco Guerra; 1.150 - João Cabral de Souza (não forneceu dados); 608 - João Caetano de Lima Filho; 805 - João Cavalcanti de Oliveira; 760 - Joao da Silva Bezerra; 42 - João Das Neves Fernandes; 143 - João de Paiva Silva; 20 - João de Souza Duarte; 94 - João de Souza Duarte; 736 - Joao Edivaldo de Melo; 265 - João Evangelista de Melo; 106 - João Ferreira da Silva; 946 - João Ferreira da Silva; 595 - João Ferreira Vasconcelos; 315 - João Firmino Barbosa; 298 - João Francisco Cazuza; 59 - João Francisco da Silva; 1.196 - João Francisco da Silva; 361 - João Francisco de Sales; 80 - João Hermínio Dos Santos; 1.255 - João Hermínio dos Santos (não forneceu dados); 994 - João Joaquim Pereira; 221 - João Luiz Coelho; 119 - João Luiz da Cruz; 46 - João Maria de Lima; 1.017 - João Martiniano Dos Santos; 1.107 - João Martins da Silva; 714 - João Martins Soares; 1.130 - João Martins Viegas (não forneceu dados); 983 - João Mendes de Brito; 30 - João Miguel Fernandes; 314 - João Minervino; 939 - João Miranda da Silva; 313 - João Nascimento da Silva; 99 - João Nazário de Oliveira; 235 - João Nunes da Silva; 985 - João Oliveira Dos Santos; 477 - Joao Padilha de Souza; 757 - Joao Pereira da Silva; 132 - João Pereira da Silva; 732 - Joao Rafael Dos Santos; 551 - João Ricardo Dos S de Moraes; 29 - João Salustiano da Costa; 903 - João Santos; 201 - João Soares; 522 - João Teodoro Dos Santos; 9 - Joaquim Felizardo Gomes; 404 - Joaquim Januário Barbosa; 293 - Joaquim José Ramos; 115 - Jocelma Macedo da Silva; 966 - Jocemita Silva de Oliveira; 1.165 - Jocemita Silva de Oliveira; 649 - Jonecy Ferreira Leite Filho; 1.049 - Jorge Marreiro da Costa; 51 - Josafá Augusto de Oliveira; 36 - "José ""Dominó""; 109 - José Abílio Ferreira; 61 - José Adenildo Correia Dos Santos; 19 - José Agripino Honorato; 303 - José Aguiar Dos Santos; 745 - Jose Alfredo da Silva; 286 - José Alves Macedo; 1.243 - José Amaro Filho; 18 - José Antônio Batista; 450 - José Antonio da Conceição; 487 - José Antonio da Conceição; 21 - José Antonio da Silva; 57 - José Antônio da Silva; 660 - José Antônio da Silva; 1.109 - José Antônio da Silva Santos; 413 - José Antônio de Souza; 117 - José Antonio do Nascimento; 139 - José Antônio Gomes de Macedo; 1.188 - José Antonio Gomes Macedo; 1.121 - José Araújo da Trindade; 1.000 - José Bandeira de Lima; 310 - Jose Barbosa da Silva; 144 - José Batista da Silva; 1.097 - José Batista da Silva; 603 - José Batista de Freitas; 178 - José Bernardo da Silva; 271 - José Cândido da Silva; 184 - José Carlos de Oliveira Andrade; 339 - Jose Carlos de Souza Oliveira; 742 - Jose Carvalho Bezerra; 1.052 - José César Félix; 122 - José Costa da Silva Filho; 947 - José Crispim de Oliveira; 108 - José Custódio da Silva; 879 - José da Conceição; 22 - José da Costa Silva; 284 - José da Silva; 19 - José da Silva de Oliveira; 557 - José da Silva Gomes; 618 - José da Silva Lima; 203 - José da Silva Ramos; 155 - José da Silva Ribeiro; 77 - José de Arimatéia; 640 - Jose de Lima; 343 - José de Lima Ferreira; 558 - José de Souza Calixto; 507 - José de Souza Lima; 53 - José do Rego Monteiro; 788 - José Dos Santos Barbosa; 143 - José Ermínio Filho; 627 - José Esauquiel da Silva; 737 - Jose Estevao de Lima; 2 - José Fernandes Alves; 408 - José Ferreira da Silva; 150 - José Ferreira Das Neves; 922 - José Ferreira de Barros; 727 - Jose Ferreira Dos Santos; 457 - José Ferreira Mendes de Lima; 943 - José Filho da Conceição; 81 - José Filipe Dos Santos; 357 - José Firmino da Silva; 370 - José Francelino da Sila; 1.092 - José Francisco Costa da Silva; 136 - José Francisco da Silva; 88 - José Francisco de Lima; 859 - José Genuíno da Costa; 576 - José Gomes da Silva; 63 - José Gonçalves Gomes; 371 - José Hélio Ferreira; 134 - José Inácio da Silva; 1.191 - José Inácio da Silva; 756 - Jose Inacio de Andrade; 902 - José Inácio de Andrade; 301 - José Jerônimo de Souza; 67 - José João Júnior; 348 - José Leandro da Silva; 1.209 - José Leandro Dos

Santos; 778 - José Leite de Siqueira; 1.186 - José Leonato de Alcântara; 990 - José Lindo Soares; 105 - José Lins; 675 - José Lopes da Silva; 273 - José Lourenço da Silva; 674 - José Lucas Dos Santos; 249 - José Luiz Silvestre; 88 - José Manoel da Silva; 326 - Jose Manoel Dos Santos; 356 - José Manuel Rodrigues; 379 - José Marques Soares; 1.149 - José Marreiro da Costa; 593 - José Martiniano da Silva; 997 - José Martins da Silva Lima; 516 - José Medeiros Dos Santos; 895 - José Miguel da Silva; 1.327 - José Miguel de Lima; 67 - José Nazario de Oliveira Filho; 63 - José Nogueira de Oliveira; 1.076 - José Nunes da Costa; 308 - José Nunes da Silva; 26 - José Oliveira Andrade; 72 - José Patrício da Silva; 110 - José Paulino da Silva; 813 - José Paulino de Moura; 74 - Jose Pedro do Nascimento; 711 - José Pedro Gomes; 135 - José Penedo da Silva; 374 - José Porfírio Bernardo; 136 - José Porfírio Dos Santos; 611 - José Ribeiro Dos Santos; 23 - José Ricardo da Silva; 857 - José Roberto Bejamim de Barros; 242 - José Roberto Costa da Silva; 729 - Jose Rodrigues de Araujo; 39 - José Roque da Silva; 16 - José S Marques Júnior; 103 - José Sebastião de Freitas; 728 - Jose Secundino do Nascimento; 116 - José Secundino do Nascimento; 840 - José Severino Carneiro; 341 - José Severino da Silva; 633 - José Severino da Silva; 569 - José Severino Pereira; 409 - José Severino Pereira Júnior; 98 - José Soares; 758 - Jose Soares da Silva Filho; 440 - José Souza de Lima; 52 - José Souza de Oliveira; 651 - José Souza de Oliveira; 856 - José Tiago da Costa; 936 - José Torres do Nascimento; 1.069 - José Valdelúcio Rodrigues; 459 - José Wellington de Sales; 83 - José Xavier da Silva; 381 - José Xavier de Moraes; 251 - Josean Romualdo Nascimento; 276 - Joseane de França Oliveira; 133 - Josefa Lourenço da Silva; 1.039 - Josefa Acelino Marinho; 103 - Josefa Alves do Nascimento; 1.231 - Josefa Aurora; 1.072 - Josefa Carlos Dos Santos; 465 - Josefa da Cruz Carvalho; 1.120 - Joseja dos Santos (não forneceu dados); 226 - Josefa Ferreira Ramos; 1.142 - Josefa Francisca da Silva; 791 - Josefa Gomes da Silva; 1.224 - Josefa Gomes de Melo; 1.048 - Josefa Granjeiro da Silva; 396 - Josefa Maria da Conceição; 147 - Josefa Maria da Silva; 54 - Josefa Maria Monteiro; 121 - Josefa Maria Silva Dos Santos; 850 - Josefa Pereira da Silva; 288 - Josefa Ramos de Souza; 523 - Josefa Teotônio de Alcântara; 141 - Josefa Duarte Oliveira Ramos; 565 - Josema Alves da Silva; 584 - Josemar Nogueira de Almeida; 147 - Josenilda Defoino Cardoso; 1.078 - Josenildo Dias da Silva; 864 - Josenildo Dias Silva; 99 - Josenilton Silva Dos Santos; 116 - Joseval Silva França; 764 - Josiano Ferreira Dos Santos; 753 - Josias Clemente de Araujo; 1.248 - Josias Nogueira de Sales; 17 - Josias Pedro Dos Santos; 410 - Josildo João da Silva; 875 - Josilene Damasio da Silva; 1.033 - Josimar Batista Espinola; 907 - Josinaldo da Silva; 1.032 - Josinaldo da Silva Espinola; 127 - Josinaldo de França Oliveira; 68 - Josinaldo Nunes da Costa; 417 - Josinaldo Santos da Silva; 1.187 - Josinalva Oliveira Soares; 1.008 - Josirene Batista Braz; 5 - Josival Silva Dos Santos; 470 - Jucelino Soares de Oliveira; 562 - Júlia Maria da Conceição; 23 - Júlia Tereza de Jesus; 28 - Júlia Tereza de Jesus; 1.291 - Julião Terto de Souza; 500 - Júlio Antônio da Silva; 554 - Júnior Dos Santos; 37 - Júnior Lima Machado; 715 - Júnior Mendes da Silva; 270 - Juraci Odilina da Silva; 73 - Juracir da Silva Aguiar; 34 - Juventino (Herdeiros); 369 - Juvita Cecília de Souza; 375 - Juvita Rodrigues Dos Santos; 1.259 - Juvita Rodrigues Dos Santos; 157 - Laudemir Gomes de Melo; 13 - Laudicéia da Silva; 189 - Laura Maria da Conceição; 132 - Laura Oliveira; 1.128 - Lavanderia Pública; 986 - Leda da Silva Correia; 99 - Lenilson da Costa Chagas; 812 - Lenilson Martins Ferreira; 353 - Lenilton da Costa Chagas; 1.061 - Leônildo José de Oliveira; 1.136 - Leontina Silva de Oliveira; 50 - Leopoldino Soares de Lima; 831 - Lídia Francisco da Conceição; 1.102 - Lídia Maria Pinheiro da Silva; 630 - Lídia Santos da Silva; 1.174 - Lidiane Rodrigues da Costa; 874 - Lindalva Pereira Dos Santos; 511 - Lindinalva Alves Dos Santos; 51 - Lote Vazio - Sem Benfeitorias; 349 - Lourival Coelho Bezerra; 388 - Lourival Coelho Bezerra; 123 - Lourival da Silva; 613 - Lourival Inácio da Silva; 1.309 - Lourival Inácio da Silva; 533 - Luana Felix do Nascimento; 1.311 - Luciana Oliveira Carvalho; 402 - Luciano da Silva Guedes Filho; 1.009 - Luciano Marques da Silva; 695 - Lucidalva de Andrade; 750 - Lucielma Mendonça Gomes; 435 - Luciene Lopes Dos Santos; 663 - Luciene Martins Pereira; 931 - Lucilene Silva de Barros; 691 - Lucilene Aquino Guedes; 8 - Luis José Clementino; 69 - Luis José Clementino; 23 - Luis Soares da Costa; 707 - Luísa Xavier Farias; 137 - Luiz Amaro da Silva; 367 - Luiz Avelino da Silva; 868 - Luiz Bejamim Barros; 452 - Luiz Bento Antônio da Silva; 454 - Luiz Carlos Lindolfo da Silva; 762 - Luiz Carlos Soares Ribeiro; 963 - Luiz Costa de Oliveira; 1.157 - Luiz Costa de Oliveira; 1.077 - Luiz da Silva Figueiredo; 934 - Luiz da Silva Mendes; 399 - Luiz da Silva Santos; 625 - Luiz Dutra de Araújo; 790 - Luiz Evangelista da Silva; 1.212 - Luiz Felix Dos Santos; 689 - Luiz Ferreira da Silva; 1.084 - Luiz Francisco Dos Santos; 461 - Luiz Gilberto Dos Santos; 266 - Luiz José Cardoso; 802 - Luiz Lindolfo da Silva; 134 - Luiz Matias da Rocha; 358 - Luiz Nascimento da Rosa; 323 - Luiz Paulino de Oliveira; 386 - Luiz Roberto Nunes da Costa; 863 - Luiz Salustiano do Nascimento; 694 - Luiz Serafim de Melo; 601 - Luiz Severino da Silva; 31 - Luiz Silva do Nascimento; 979 - Luiz Soares da Silva; 644 - Luiz Valdivino Gomes; 35 - Luiza Carolina da Silva; 767 - Luiza da Conceição Gomes; 471 - Luiza Maria da Silva; 801 - Luiza Dionísio de Souza; 958 - Luiza Dos Santos Silva; 7 - Luiza Joaquim Dos Santos; 90 - Luiza Joaquim Dos Santos; 198 - Luiza Macena da Silva; 138 - Luiza Maria da Silva; 1.189 - Luiza Ramiro de Melo; 722 - Luiza Silva de Azevedo; 135 - Luzimar Duarte da Silva; 335 - Luzinete Belarmino Alves; 83 - Luzinete Dos Santos Cabral; 72 - Luzinete Oliveira de Almeida; 792 - Luzinete Santos da Silva; 403 - Manoel Anízio Soares; 194 - Manoel Batista de França; 107 - Manoel Bispo da Silva; 873 - Manoel Camilo de Melo; 853 - Manoel Carneiro da Cunha; 965 - Manoel Claudino Dos Santos; 144 - Manoel Costa da Silva; 912 - Manoel do Nascimento Ferreira; 44 - Manoel Eufrásio de Oliveira; 8 - Manoel Fernandes Pereira; 1.353 - Manoel Ferreira Calado; 656 -

Manoel Figueira Maia; 743 - Manoel Guedes; 175 - Manoel Henrique Rosa; 422 - Manoel Lopes Galvão; 47 - Manoel Lucindo da Silva; 53 - Manoel Luiz da Silva; 846 - Manoel Rodrigues Barreto; 1.073 - Manoel Vicente da Paixão; 88 - Manoel Xavier da Silva; 1.152 - Manoel Xavier da Silva; 635 - Manoel Zózimo Pereira; 891 - Manuel Andrade do Nascimento; 372 - Manuel Avelino de Lima; 466 - Manuel Braz da Silva; 832 - Manuel Cavalcante Gomes; 1.260 - Manuel Costa de Lima; 170 - Manuel de Vieira da Silva; 51 - Manuel Estêvão Flor; 504 - Manuel Félix de Souza; 594 - Manuel França Dos Santos; 826 - Manuel Luiz Gomes; 15 - Manuel Messias da Silva; 3 - Manuel Nascimento de Souza; 208 - Manuel Roberto Calixto; 999 - Marcelo Nascimento da Silva; 1.176 - Marcia Souza da Silva Costa; 1.028 - Marcos Antônio Barbosa; 105 - Marcos Antonio da Silva; 761 - Marcos Antonio da Silva; 959 - Marcos Antônio da Silva Braz; 1.075 - Marcos Antônio Olegário; 532 - Marcos Fernandes Nascimento; 1.365 - Margarida; 1.245 - Margarida (Mercado); 1.331 - Margarida Maria Hermógenes; 1.137 - Margarida Stsbrge; 1.025 - Margarida Valentim da Silva; 40 - "Maria ""Do Porco"""; 561 - Maria Adélia da Silva; 124 - Maria Adriana Sena da Cruz; 345 - Maria Alaide C Silva; 355 - Maria Amélia P do Nascimento; 1.044 - Maria Amélia Ribeiro; 898 - Maria Ana da Conceição; 101 - Maria Andrade Bezerril; 1.022 - Maria Andrade de Souza; 241 - Maria Anita da Silva; 626 - Maria Anunciada do Espírito Santo; 684 - Maria Anunciada N de Souza; 162 - Maria Aparecida Dos Santos; 586 - Maria Aparecida Dos Santos; 60 - Maria Arlete da Silva; 1.115 - Maria Arlete da Silva; 1.200 - Maria Auxiliadora de Souza; 560 - Maria Benedita Lima Rodrigues; 331 - Maria Bento da Silva; 27 - Maria Bernadete Caludino Dos Santos; 43 - Maria Bernadete do Nascimento; 495 - Maria Bezerra Fernandes; 168 - Maria Bispo do Nascimento; 1.094 - Maria Braz da Silva; 56 - Maria Campos da Silva; 1.199 - Maria Campos da Silva; 432 - Maria Cardoso Santana; 789 - Maria Cavalcante de Lima; 79 - Maria Célia da Silva; 82 - Maria Célia de Lima Oliveira; 906 - Maria Cícera Ferreira; 783 - Maria Cirino de Oliveira Melo; 430 - Maria Cleide Dos Santos; 911 - Maria Cleonice Lima Santos; 566 - Maria Cleonice Cardoso da Silva; 913 - Maria Cleonice Lima Santos; 616 - Maria Conceição Carneiro Liberato; 1.056 - Maria Cristina da Silva Braz; 278 - Maria da Conceição Azevedo; 1.273 - Maria da Conceição S da Silva; 91 - Maria da Gloria Santos da Silva; 1.085 - Maria da Guia Barbosa; 458 - Maria da Guia Barbosa Rosas; 1.063 - Maria da Luz da Conceição; 1.053 - Maria da Luz do Nascimento; 956 - Maria da Luz Silva; 84 - Maria da Luz Silva Chocon; 332 - Maria da Paz Soares de França; 82 - Maria da Penha Clementino da Silva; 905 - Maria da Penha F da Conceição; 910 - Maria da Penha Filipe de Lima; 1.070 - Maria da Penha Joaquim; 536 - Maria da Penha Silva Dos Santos; 604 - Maria da Silva Figueiredo; 646 - Maria da Soledade BDe Freitas; 429 - Maria Dalva da Silva; 652 - Maria Dalva da Silva Braz; 78 - Maria Dalva Medeiros de Souza; 217 - Maria Das Graças A Monteiro; 567 - Maria Das Dores Mendes da Silva; 66 - Maria Das Dores Nascimento; 80 - Maria Das Dores Ramos da Silva; 197 - Maria Das Dores Silva; 828 - Maria Das Dores Silva; 1.111 - Maria Das Dores Silva Ribeiro; 299 - Maria Das Dores Vicente; 309 - Maria Das Dores Vicente; 741 - Maria Das Gracias Araujo; 993 - Maria Das Graças Conceição; 106 - Maria Das Mercedes G da Silva; 955 - Maria Das Neves Barbosa Gomes; 87 - Maria Das Neves da Silva; 38 - Maria Das Neves Fernandes; 161 - Maria Das Neves N Soares; 460 - Maria Das Neves Silva; 941 - Maria de Deus Dutra Dos Santos; 1.067 - Maria de Fátima Anselmo Costa; 131 - Maria de Fátima da Cruz Ferreira; 682 - Maria de Fátima da Silva Rodrigues; 1.352 - Maria de Fátima da Silva Xavier; 455 - Maria de Fátima Galvão de Lima; 620 - Maria de Fátima Santos de Andrade; 54 - Maria de Fátima Silva; 964 - Maria de Fátima Silva da Silva; 901 - Maria de Fátima Tomaz da Silva; 40 - Maria de Fátima Tomaz Xavier; 973 - Maria de Jesus da Guia; 673 - Maria de L Gonçalves da Silva; 839 - Maria de LOliveira; 92 - Maria de Lourdes Araújo de Andrade; 991 - Maria de Lourdes Barbosa; 1.038 - Maria de Lourdes Barbosa de Medeiros; 192 - Maria de Lourdes Carneiro; 702 - Maria de Lourdes de A. Santos; 1.330 - Maria de Lourdes do N Fernandes; 945 - Maria de Lourdes Espinola Silva; 777 - Maria de Lourdes F da Silva; 612 - Maria de Lourdes Freitas Fegueiredo; 317 - Maria de Lourdes M Teodósio; 113 - Maria de Lourdes Martins; 318 - Maria de Lourdes Medeiros; 263 - Maria de Lourdes Nunes da Silva; 1.268 - Maria de Lourdes Pereira da Silva; 64 - Maria de Lourdes R de Oliveira; 754 - Maria de Lourdes Roberto; 1.117 - Maria de Lourdes Silva de Brito; 1.059 - Maria de Lourdes Soares da Silva; 546 - Maria de Lourdes Barbosa Cabral; 387 - Maria de Lurdes Cavalcante; 486 - Maria de Lurdes D de Souza; 904 - Maria de Lurdes da Silva; 1.236 - Maria de Lurdes Oliveira de Souza; 914 - Maria de Lurdes Santos; 974 - Maria de Lurdes Silva de Paiva; 1.071 - Maria Dijjanira Bernardo; 96 - Maria do Carmo C de Oliveira; 1.313 - Maria do Carmo da Conceição; 517 - Maria do Carmo da Silva Moreira; 164 - Maria do Carmo de Jesus; 111 - Maria do Carmo de Lima; 683 - Maria do Carmo de Souza; 268 - Maria do Carmo G do Nascimento; 118 - Maria do Carmo G Nascimento; 354 - Maria do Carmo Mendes; 329 - Maria do Carmo N Dos Santos; 1.312 - Maria do Carmo Oliveira da Silva; 126 - Maria do Carmo Pereira Bezerra; 638 - Maria do Carmo Pereira da Silva; 181 - Maria do Carmo Santana; 744 - Maria do Carmo Silva; 1.232 - Maria do Carmo Souza Alves; 78 - Maria do Carmo Souza da Silva; 182 - Maria do Livromento R Pinto; 830 - Maria do Nascimento Costa; 1.301 - Maria do Rosário da Silva Brito; 574 - Maria do Rosário Silva; 916 - Maria do Socorro do Nascimento; 976 - Maria do Socorro L da Silva; 236 - Maria Doralice da Trindade; 187 - Maria Dos Anjos da Paz Barbosa; 776 - Maria Dos Prazeres B de Medeiros; 31 - Maria Dos Prazeres Bezerra; 54 - Maria Dos Prazeres Bezerra; 597 - Maria Dos Prazeres C da Silva; 230 - Maria Dos Prazeres de F Macário; 1.258 - Maria Dos Prazeres F da Silva; 1.098 - Maria Dos Prazeres Marinho Bezerril; 66 - Maria Dos Prazeres Medeiros Dos Santos; 893 - Maria Dos Prazeres N Lopes; 1.357 - Maria Dos Prazeres S Barbosa; 82 - Maria Dos Prazeres S de

Araújo; 1.090 - Maria Dos Socorro de Lima; 407 - Maria Duarte de Lima; 1.274 - Maria Dulce de Souza; 462 - Maria Edna Fernandes Santos; 967 - Maria Elineuda Tomaz de Aquino; 1.126 - Maria Elmira Lima Sobral; 294 - Maria Elnice Melo da Silva; 1.060 - Maria Enedina da Conceição; 405 - Maria Eunice Lopes Galvão; 1.151 - Maria Eunice Nascimento de Barros; 148 - Maria Felinto da Silva; 239 - Maria Félix Dos Santos; 609 - Maria Fernandes Dos Santos; 257 - Maria Ferreira da Costa; 1.065 - Maria Ferreira da Silva; 820 - Maria Francisca C Pereira; 334 - Maria Francisca da C Silva; 70 - Maria Francisca da Conceição; 277 - Maria Francisca de Almeida; 60 - Maria Francisca Rocha; 472 - Maria Franco de Farias; 524 - Maria Franco de Oliveira; 823 - Maria Genuína do Nascimento; 1.051 - Maria Gomes da Cruz; 137 - Maria Gomes da Silva; 1.310 - Maria Graça Correia de Melo; 491 - Maria Henrique da Silva; 86 - Maria Idalina da Silva; 1.213 - Maria Inácia de Pontes da Silva; 73 - Maria Inês Patrício da Silva; 83 - Maria Ivonete; 919 - Maria Ivonete da Silva Araújo; 1.175 - Maria Ivonete Ferreira Bernardo; 678 - Maria José Andrade de Lima; 607 - Maria José Araújo da Silva; 86 - Maria José da Conceição; 759 - Maria Jose da Silva; 77 - Maria José da Silva; 85 - Maria José da Silva; 86 - Maria José da Silva; 698 - Maria José da Silva; 1.004 - Maria José da Silva; 107 - Maria José de Amorim Cabral; 111 - Maria José de Oliveira Soares; 75 - Maria José Dos Santos; 568 - Maria José Gonçalves Barbosa; 61 - Maria José Nascimento da Silva; 360 - Maria José Nascimento Rosa; 1.086 - Maria José Rocha do Nascimento; 114 - Maria José S da Cruz; 1.088 - Maria José Soares; 637 - Maria José Soares de Oliveira; 37 - Maria Joseane Das Neves Fernandes; 46 - Maria Joselita da Silva; 867 - Maria Joventina da Conceição; 884 - Maria Julia da Silva; 312 - Maria Júlia Ferreira; 42 - Maria Laura Dos Santos; 1.169 - Maria Lindolfo da Silva Paiva; 724 - Maria Lopes de Lima; 772 - Maria Lourdes da Silva; 518 - Maria Lúcia Dos Santos; 152 - Maria Lúcia Melo da Silva; 621 - Maria Lúcia Patrícia da Silva; 602 - Maria Lúcia Silva de Carvalho; 542 - Maria Luiza da Conceição; 564 - Maria Madalena B Santos; 887 - Maria Marinho de Souza; 1.015 - Maria Nazaré de Aquino; 1.240 - Maria Nazaré de Lima; 1.233 - Maria Nazaré Santos da Costa; 245 - Maria Odete Berto; 1.006 - Maria Oneide Cândido Barbosa; 412 - Maria Ozélia de Andrade; 290 - Maria Pereira da Silva; 391 - Maria Pereira de Oliveira; 428 - Maria Pociônio de Brito; 231 - Maria Ramos de Oliveira; 1.040 - Maria Ribeiro da Silva; 824 - Maria Rodrigues da Costa; 118 - Maria Rodrigues Ignês; 35 - Maria Rosalina Fernandes; 1.299 - Maria Rosilda Bernardo da Silva; 431 - Maria Santina Dos Santos; 1.043 - Maria Severina de Menezes; 1.300 - Maria Silvana Gomes da Silva; 806 - Maria Soares Bento; 1.099 - Maria Soares Dos Anjos; 710 - Maria Souza do Nascimento; 1.275 - Maria Suzane de Souza; 989 - Maria Valdeane de Araújo Soares; 7 - Maria Valdenice de Souza; 928 - Maria Vandilma da Silva Araújo; 793 - Maria Vanuza de Oliveira; 436 - Maria Zélia de Souza; 75 - Maria Zuleide Rodrigues; 981 - Mariana da Conceição; 443 - Marileide Jesuino da Silva; 129 - Marilene da França Oliveira; 502 - Marilene Gomes de Oliveira; 414 - Marilene Maria Ferreira da Silva; 229 - Marina Pereira da Silva; 843 - Marinaldo Duarte de Araújo; 392 - Marinaldo Luna do Nascimento; 94 - Marinalva Oliveira do Nascimento; 448 - Marinês Galvão Soares; 599 - Marinésio da Silva Cardoso; 11 - Marinésio da Silva Pereira; 58 - Mariza da Costa Silva; 998 - Marlene Maria da Silva; 376 - Marlene Maria Ferreira de Lima; 1.091 - Marli Barbosa Dos Santos; 781 - Marluce Soares de Lima; 140 - Marly Ferreira de Souza; 148 - Marta Gomes Soares; 296 - Marinho Gospolino de Oliveira; 272 - Maurício Felizardo Pessoa; 799 - Maurício Francisco da Silva; 474 - Maurício Soares de Oliveira; 47 - Mauricléia Lopes da Silva; 216 - Maurina Dos Santos Silva; 80 - Maurisandro Silva de Lima; 183 - Mauro Gomes de Melo; 1.146 - Mercadinho da SraLeda; 167 - Miguel Lopes de Lima; 960 - Milton Andrade da Silva; 713 - Milton Andrade do Nascimento; 25 - Milton Ferreira Dos Santos; 529 - Minervino de Souza Calixto; 102 - Miriam Barbosa da Silva; 606 - Miriam de Freitas Figueiredo; 1.202 - Miriam Thó da Silva; 1.332 - Moacir de Araújo; 1.014 - Mônica Cristina Gomes de Oliveira; 14 - Murilo Corrêa Paraíso; 15 - Murilo Correa Paraíso; 16 - Murilo Correa Paraíso; 90 - Nair Etelvina da Silva; 1.289 - Natanael da Cruz Pereira; 1.198 - Nazaré Alves da Silva; 29 - Nazinha Inácia; 142 - Nelza Pereira da Silva; 1.041 - Neuza Cruz da Silva; 1.153 - Newton Pessoa de Souza; 484 - Nilda Dos Santos Moraes; 1.013 - Nilda Maria de Souza; 39 - Nilson Barbosa da Silva; 937 - Nilton Antônio Dos Santos; 721 - Nilton Costa do Nascimento; 1.129 - Nilton de Pontes Lima; 172 - Nina Francisco de Carvalho; 926 - Nivaldo Ferreira; 173 - Nivaldo Nascimento Bezerra; 870 - Noemia Soares da Costa; 697 - Odete Nunes Rodrigues; 1.122 - Olival Pereira da Silva; 492 - Olívia Maria da Conceição; 283 - Olívio Barbosa da Silva; 98 - Orlanda Araújo do Santos; 373 - Orlando Macário; 219 - Orlando Neli Ramos; 731 - Osmar da Silva Nascimento; 496 - Osvaldo Ribeiro da Silva; 1.112 - Otacília Marinho Calado; 921 - Otacílio Nunes da Silva; 1.359 - Otacílio Nunes da Silva; 103 - Otávio Jerônimo de Oliveira; 1.054 - Otávio Pereira da Silva; 68 - Otogibson Correia Dos Santos; 69 - Otogibson Correia Dos Santos; 909 - Panificadora Lopes Ltda; 940 - Patrício Estevão de Lima; 774 - Paula Emília da Conceição; 395 - Paulo Aguiar Dos Santos; 1.356 - Paulo Cesar Barretos; 295 - Paulo da Silva Chacon; 817 - Paulo da Silva Ribeiro; 134 - Paulo Dos Santos Cabral; 112 - Paulo Ferreira Baltar; 1.166 - Paulo Nascimento Silva; 925 - Paulo Sérgio da Silva; 1.164 - Paulo Tomaz da Silva; 890 - Pedro Antônio da Silva; 847 - Pedro Antônio Soares; 685 - Pedro Barbosa Gomes; 872 - Pedro Chagas; 506 - Pedro Davi de Lima; 55 - Pedro Eduardo da Silva; 97 - Pedro Elias Fernandes; 498 - Pedro Ferreira da Silva; 66 - Pedro Francisco da Silva; 1.001 - Pedro Francisco de Araújo; 535 - Pedro Gonçalves Barbosa; 539 - Pedro Henrique da Costa; 456 - Pedro Hermínio Dos Santos; 142 - Pedro João Dos Santos; 1.100 - Pedro Máximo de Lima; 677 - Pedro Miguel Batista; 610 - Pedro Oliveira de Andrade; 980 - Pedro Pereira do Nascimento; 1.333 -

Pedro Ribeiro da Silva; 591 - Petronila Cordeiro Campos; 519 - Pocina Emília Cavalcante; 1.154 - Posto de Saúde Desativado; 1.147 - Posto Policial; 138 - Quinduno Firmino de Lima; 932 - Raimundo Duarte da Paixão; 191 - Raimundo Félix Macário; 437 - Raimundo Freire Bezerra; 816 - Raimundo José Copertino; 10 - Raimundo Oliveira de Andrade; 1.037 - Raimundo Sudário Teixeira; 559 - Ramon Lima Rodrigues; 195 - Reginaldo Augusto Pereira; 666 - Reginaldo do Nascimento Lopes; 124 - Reginaldo Luiz Coelho; 605 - Reginaldo Santos Silva; 145 - Reinaldo Varelo da Silva; 119 - Rejane Dos Santos Silva; 642 - Renato José da Silva de Azevedo; 1.093 - Ricardo da Silva Braz; 215 - Rinaldo Pontes da Costa; 982 - Risonete Dos Santos Silva; 464 - Rita Bertulino da Silva; 199 - Rita da Silva Raposo; 769 - Rita de Cássia Carneiro Macena; 1.089 - Rita Francisca da Conceição; 775 - Rita Francisca da Conceição; 1.018 - Rita Gomes da Silva; 544 - Rita Gonçalves Barbosa; 122 - Rita Laura Santiago; 1.123 - Rivaldo Dos Santos; 996 - Rivaldo Félix de Araújo; 1.140 - Rivaldo Ferreira de Souza e Mercardo; 9 - Risonete da Costa Veríssimo; 433 - Rizonete Henrique do Nascimento; 1.113 - Roberto Bernardo da Silva; 275 - Roberto Manuel Bento; 447 - Roberto Oliveira Dos Anjos; 849 - Roberto Santos da Silva; 692 - Robson Nazario de Souza; 515 - Rogério Campos de Oliveira; 246 - Rogério Marinho de Sá; 362 - Romildo Martins Pereira; 305 - Ronaldo Félix; 796 - Ronaldo Marinho Carvalho; 550 - Ronaldo Marinho da Silva; 136 - Rônicleide Cruz Das Chagas; 592 - Rosa Gomes de Lima; 624 - Rosalina Medeiros; 81 - Rosilda Santana da Silva; 825 - Rosildo Dos Santos Silva; 126 - Rosineide Costa Soares; 180 - Salomão Barbosa Soares; 146 - Samuel Pedro de Lima; 1.011 - Sandoval José de Lima; 1.106 - Sandra Barbosa Dos Santos; 35 - Sandra Carneiro da Cunha; 700 - Sandra Carneiro da Cunha; 899 - Sandra de Araújo Santos; 377 - Sara Nascimento Sales; 68 - Sebastiana Gonçalves da Silva; 479 - Sebastiana Maria da Conceição; 151 - Sebastião Antônio Bezerra; 1.303 - Sebastião Cardoso da Costa; 708 - Sebastião Carneiro da Costa; 10 - Sebastião de Souza Medeiros; 20 - Sebastião José de Freitas; 520 - Sebastião Lima de Farias; 44 - Sebastião Luiz; 746 - Sebastião Pedro da Silva; 818 - Sebastião Ribeiro da Silva; 821 - Sebastião Roberto da Silva; 163 - Sebastião Rodolfo Alves; 297 - Sebastião Souza Silva; 1.206 - Sergiano da Conceição; 709 - Sérgio Luiz da Silva; 475 - Sérgio Silva Dos Santos; 808 - Severina Francisca da Conceição; 969 - Severino Tomaz Santos; 121 - Severina Albertina da Silva; 582 - Severina Albino da Silva; 1.228 - Severina Andrade Pequeno; 869 - Severina André Evangelista; 1.364 - Severina Araujo Santos; 47 - Severina Araújo da Silva; 1.308 - Severina Araujo Dos Santos; 1.108 - Severina Barbosa Dos Santos; 696 - Severina Borges da Silva; 442 - Severina C de Farias Ferreira; 1.141 - Severina Conceição Pereira; 95 - Severina da Silva; 1.219 - Severina da Silva Gomes; 227 - Severina da Silva Rodrigues; 30 - Severina de Oliveira Pereira; 553 - Severina do Ramos da Silva; 418 - Severina Dos Ramos Galvão; 667 - Severina Dos Ramos I Das Neves; 17 - Severina Elias de Lima; 85 - Severina Felismina da Costa; 336 - Severina Félix; 476 - Severina Gomes da Silva; 50 - Severina Inácio da Silva; 92 - Severina Joaquina da Conceição; 1.079 - Severina Madalena de M Oliveira; 238 - Severina Maria Batista da Silva; 782 - Severina Maria Bezerra; 112 - Severina Maria da Conceição Dos Santos; 541 - Severina Maria da Silva; 139 - Severina Maria Dos Santos; 25 - Severina Maria Fernandes; 785 - Severina Medeiros da S Paes; 1.131 - Severina Nascimento da Silva; 1.197 - Severina Paiva da Silva; 704 - Severina Pedro de Almeida; 254 - Severina Pereira da Silva; 844 - Severina Pereira Dos Santos; 1.210 - Severinaconceição Cardoso; 748 - Severino Alexandre Cabral Junior; 579 - Severino Alves do Nascimento; 1.276 - Severino Anedino da Silva; 171 - Severino Antônio da Silva; 1.064 - Severino Antônio da Silva; 534 - Severino Araújo da Silva; 29 - Severino Avelino da Silva; 330 - Severino Avelino de Oliveira; 138 - Severino Batista de Freitas; 1.354 - Severino Benjamin de Barros; 740 - Severino Bernardo Pereira; 933 - Severino Cândido Dos Santos; 128 - Severino Carlos Macena de Oliveira; 1.270 - Severino Cassiano Dos Anjos; 1.341 - Severino Cosme Dos Santos; 378 - Severino da Silva; 7 - Severino da Silva Lima; 120 - Severino do Ramo de Lima; 1.292 - Severino Dos Anjos Filho; 113 - Severino Dos Ramos Bernardo da Silva; 463 - Severino Dos Ramos da Silva; 773 - Severino Dos Ramos de Barros; 679 - Severino Dos Ramos Silva; 160 - Severino Elias da Silva; 185 - Severino Elias da Silva; 27 - Severino Emídio Pereira; 512 - Severino Eugênio do Nascimento; 1.226 - Severino Felizardo Pessoa; 96 - Severino Fernandes de Oliveira; 281 - Severino Fernando Dos Santos; 800 - Severino Ferreira da Silva; 581 - Severino Ferreira de Lima; 669 - Severino Ferreira de Souza; 101 - Severino Firmino do Nascimento; 117 - Severino Fonte de Souza; 100 - Severino Francisco da Silva; 140 - Severino Francisco da Silva; 135 - Severino Inácio da Silva; 4 - Severino José da Silva; 814 - Severino Leite Siqueira; 122 - Severino Manoel da Silva; 64 - Severino Matias da Silva; 390 - Severino Nogueira da Silva; 1.329 - Severino Nunes Padilha; 755 - Severino Olimpo de Souza (Falecido); 855 - Severino Pedro da Silva; 200 - Severino Ramos; 1.247 - Severino Ramos; 881 - Severino Ramos Bezerra; 49 - Severino Ramos de França; 705 - Severino Ramos de Lima; 108 - Severino Ramos Dos Santos; 540 - Severino Ramos Pequeno; 97 - Severino Roberto do Nascimento; 833 - Severino Santino Ferreira; 237 - Severino Santos da Silva; 74 - Severino Silva de Lima; 130 - Severino Silva de Nascimento; 321 - Severino Soares; 1.110 - Severino Soares de Lima; 861 - Severino Soares do Nascimento; 1.161 - Severino Tomé da Silva; 218 - Severino Xavier da Silva; 588 - Silvana Dos Santos Silva; 90 - Silvio Sidnei da Luz; 469 - Silza Maria Dos Santos; 1.019 - Sinval Nóbrega de Araújo; 1.127 - Sociedade de Est Espiritas Rio Tinto; 1.287 - Sonia Maria da Silva; 43 - Sônia Maria da Silva; 488 - Suzana Maria da Silva; 527 - Taciano Vasconcelos de Lima; 311 - Tarcísio Francisco Ferreira; 929 - Tarcísio Laudemir de Jesus; 878 - Tarcísio Araújo Dos Santos; 835 - Tarcísio Benício do Nascimento; 680 - Tarciso Nóbrega Cassemiro; 653 - Tarciso Ribeiro

INSTITUTO
 Documentação
 SOCIOAMBIENTAL
 Fonte: DOU, Si (97)
 Data: 21/5/2004 Pg. 130
 Class.: PO 00 01

Dos Santos; 717 - Tereza Ana da Conceição; 951 - Tereza Macena de Araújo; 885 - Terezinha Alves da Silva; 1.124 - Terezinha Balbino da Costa; 210 - Terezinha Barbosa de Couto; 179 - Terezinha Cavalcante de Lima; 841 - Terezinha Cavalcante Lima; 886 - Terezinha da Silva Guedes; 770 - Terezinha de Jesus Inácia da Silva; 77 - Terezinha de Jesus Silva Benício; 128 - Terezinha França Dos Santos; 670 - Terezinha Galdino da Silva; 252 - Terezinha Maria da Silva; 1.010 - Terezinha Maria da Silva; 108 - Terezinha Sales de Medeiros; 14 - Terezinha Soares da Silva; 1.263 - Terezinha Souza da Silva; 141 - Tiro de Guerra 07-001; 131 - Ubirajara Silva de Oliveira; 64 - Uélio Medeiros dos Santos; 483 - Valdeci Dos Santos Souza; 1.034 - Valdeci Jerônimo da Silva; 1.116 - Valdeci Minervino Soares; 730 - Valdemar Bertolino da Silva; 984 - Valdemar Ismael Dos Santos; 104 - Valdemar Nascimento da Silva; 953 - Valdenice Costa da Silva; 807 - Valderedo Sales de Medeiros; 765 - Valdete Ribeiro da Costa; 1.119 - Valdir da Costa Lima; 33 - Valdir de Araújo Menezes; 572 - Valdízia Sales Barbosa; 292 - Valmir Batista de Almeida; 538 - Valmir de Souza Silva; 1.160 - Valmir Ferreira de Barros; 749 - Valter Oliveira do Nascimento; 528 - Vanda Maria da C Dos Santos; 38 - Vanderlei Carlos Barbosa; 131 - Vanderlúcio de Andrade; 129 - Vanesse Ribeiro de Souza; 41 - Vanessa Silva de Souto; 768 - Vanusa Freire da Silva; 1.016 - Vanuza Maria de Souza Barbosa; 240 - Vera Lúcia Alves de Freitas; 1.360 - Vera Lúcia Ferreira; 961 - Vera Lúcia Vasconcelos Costa; 547 - Verônica Gomes Dos Santos; 1.114 - Vicente Barbosa Coutinho; 260 - Vicente Barbosa da Silva; 537 - Vicente Batista Espíola; 662 - Vilmar Gomes Dos Santos; 344 - Virgílio Sebastião da Silva; 125 - Virgínia Albino da Silva; 333 - Willami Bezerra Roberto; 363 - Wilson de Barros; 962 - Wilton Cardoso de Leiros; 720 - Zélia Ferreira da Silva; 40 - Zumira Ramos da Silva

Parte VII: Conclusão e Delimitação.

Os documentos históricos demonstram que os Potiguara ocupam as terras em que vivem atualmente - e que restaram da enorme extensão do litoral nordestino então sob o seu domínio - antes até à colonização, apesar das imensas pressões que sofreram para as abandonarem. Durante séculos lutaram para defender o solo em que seus antepassados morreram e foram enterrados. Souberam reverter situações de subordinação, como os aldeamentos e a catequização, em verdadeiros instrumentos e símbolos de afirmação étnica. Resistiram, durante o século XX, à truculência do Coronel Frederico e de seus capangas no tempo da Amorsosa e depararam-se atualmente com a obstrução do acesso a recursos fundiários fundamentais para a sua reprodução física, social e cultural provocada pelas plantações de cana. Os Potiguara acentuam o senso étnico, a sua tradição e ancestralidade, em oposição a ação daninha de usineiros e fornecedores de cana que destroem os mangues, tabuleiros e matas minando as condições de subsistência dos índios e empurrando seus filhos para a super-exploração da sua força de trabalho nos canaviais.

A titularidade e cadeia dominial dos não-índios se originaram em atos de expropriação e expulsão dos índios das terras da Sesmária de Monte-Mor, que ocupavam e habitavam tradicionalmente e das quais têm direito originário. Tais acontecimentos ficaram marcados na memória coletiva dos Potiguara de Monte-Mor e hoje torna ainda mais forte o sentimento de pertencermos a uma coletividade. As tentativas de eliminação do uso comum das terras pelos índios - desmentida pelas trocas de bens e serviços econômicos em circuitos de reciprocidade orientados pelas relações de parentesco e expressos em manifestações religiosas, como o toré e as festas em homenagem a santos católicos - não significa a sua eliminação de fato, que persistiu até o presente apesar das limitações imensas impostas por aqueles que herdaram ou adquiriram quase a totalidade do território indígena. Constataram-se laços de parentesco, trocas econômicas e rituais, entre os índios destas três Terras Indígenas (Potiguara, Jacaré de São Domingos e Potiguara de Monte-Mor), o que demonstra a unidade sócio-cultural destes três grupos Potiguara, apesar da demarcação de três áreas distintas. Ou seja, apesar do processo histórico de imposição de territórios distintos, que interferiu na organização social e na identidade coletiva atuais, os Potiguara preservaram o senso de unidade em esferas sociais relevantes.

Sendo assim, os estudos de identificação coordenados por mim definiram a Terra Indígena Potiguara de Monte-Mor com a superfície de 7.487ha (sete mil, quatrocentos, oitenta e sete hectares) e com o perímetro de 62 km (sessenta e dois quilômetros). Foi delineado um perímetro de exclusão em torno da cidade de Marcação, porque este núcleo urbano - apesar de localizar-se dentro dos limites do território tradicional - não constitui para os índios uma área fundamental para sua reprodução física, social e cultural. Muitas famílias indígenas moram na cidade, mas desenvolvem as atividades econômicas fundamentais de auto-sustentação (agricultura, pesca no rio Mamanguape, coleta no mangue e extrativismo vegetal) fora dos limites urbanos; além disso não existe laço afetivo algum com essa localidade na topografia moral da memória e do imaginário indígena. O mesmo não acontece com a Vila Monte-Mor, que fará parte da área indígena identificada, pois como já mostramos exaustivamente era a sede do antigo aldeamento de Monte-Mor, abriga a antiga Igreja de Nossa Senhora da Assunção, sintetiza vários eventos históricos importantes, constituindo-se no eixo da memória coletiva, da identidade étnica e da territorialidade tradicional desse grupo Potiguara.

Sidnei Clemente Peres

Antropólogo-coordenador

GT 933/PRES/99

Diretoria de Assuntos Fundiários - DAF

Coordenação Geral De Demarcação - CGD

Memorial Descritivo De Delimitação

Denominação

Terra Indígena POTIGUARA DE MONTE-MOR

Aldeias Integrantes

Jaraguá, Lagoa Grande e Brasília

Grupo Indígena

Potiguara

Localização

Municípios : Rio Tinto e Marcação ESTADO : Paraíba

Administração Executiva Regional : João Pessoa / PB

Coordenadas dos Extremos

Extremos	Latitude	Longitude
Norte	: 06°43'59,020" S	e 35°02'16,299" Wgr.
Leste	: 06°47'01,848" S	e 34°57'33,762" Wgr.
Sul	: 06°48'38" S	e 35°04'05" Wgr.
Oeste	: 06°46'20" S	e 35°08'03" Wgr.

Base Cartográfica

Nomenclatura	Escala	Órgão	Ano
MI-1134 e MI-1135	1:100.000	DSG	1972

Superfície : 7.487 ha (sete mil quatrocentos e oitenta e sete hectares), aproximadamente.

Perímetro : 62 km (sessenta e dois quilômetros), aproximadamente.

Descrição do Perímetro

NORTE; partindo do Marco 03, de coordenadas geográficas 06°44'58,670" S e 35°08'02,520" WGr., localizado na faixa de domínio direita da BR 101, sentido João Pessoa-Natal, próximo ao entroncamento para a cidade de Jacaraú; segue por uma linha seca até o Marco 04, de coordenadas geográficas 06°45'08,691" S e 35°07'24,085" WGr.; daí, segue por uma linha seca até o Marco 05, de coordenadas geográficas 06°45'32,448" S e 35°05'52,936" WGr.; daí, segue por uma linha seca até o Marco 06, de coordenadas geográficas 06°45'53,489" S e 35°04'32,184" WGr.; daí, segue por uma linha seca até o Marco 07, de coordenadas geográficas 06°46'12,141" S e 35°03'20,569" WGr., localizado no lugar denominado Caída do Córrego; daí, segue por uma linha seca até o Marco 08, de coordenadas geográficas 06°45'44,111" S e 35°03'07,027" WGr.; daí, segue por uma linha seca até o Marco 09, de coordenadas geográficas 06°44'25,866" S e 35°02'29,256" WGr.; daí, segue por uma linha seca até o Marco 10, de coordenadas geográficas 06°43'59,020" S e 35°02'16,299" WGr., localizado no limite da Terra Indígena Potiguara. LESTE; ;; do ponto antes descrito, segue por uma linha seca até o Marco 1414, de coordenadas geográficas 06°44'01,817" S e 35°02'12,674" WGr.; daí, segue por uma linha seca até o Marco 1415, de coordenadas geográficas 06°44'40,746" S e 35°01'19,252" WGr.; daí, segue por uma linha seca até o Marco 1416, de coordenadas geográficas 06°45'17,913" S e 35°00'28,233" WGr., daí, segue por uma linha seca até o Marco 1400, de coordenadas geográficas 06°45'55,206" S e 34°59'37,085" WGr.; daí, segue por uma linha seca até o Marco 1300, de coordenadas geográficas 06°46'18,277" S e 34°58'56,595" WGr.; daí, segue por uma linha seca até o Marco 1200, de coordenadas geográficas 06°47'01,848" S e 34°57'33,762" WGr., localizado na margem esquerda do Rio Mamanguape, em um local conhecido como Camboa dos Meros. SUL: do ponto antes descrito, segue pela margem esquerda do Rio Mamanguape, a montante, até o Ponto 05, de coordenadas geográficas aproximadas 06°48'38" S e 35°04'05" WGr.; localizado na confluência com o Rio Tinto. OESTE: do ponto antes descrito, segue pela margem esquerda do Rio Tinto, a montante, até o Ponto 06, de coordenadas geográficas aproximadas 06°47'38" S e 35°04'42" WGr.; daí, segue por uma linha seca até o Ponto 07, de coordenadas geográficas aproximadas 06°47'45" S e 35°04'58" WGr.; daí, segue por uma linha seca até o Ponto 08, de coordenadas geográficas aproximadas 06°47'50" S e 35°05'16" WGr., localizado na faixa de domínio direita da estrada do Campo de Pouso; daí, segue por esta estrada até o Ponto 09, de coordenadas geográficas aproximadas 06°46'20" S e 35°08'03" WGr., localizado no entroncamento com a Rodovia BR-101; daí, segue pela faixa de domínio direita desta rodovia, sentido João Pessoa-Natal até o Marco-03, início da descrição deste perímetro.

Obs: Do limite acima se exclui uma área onde se situa a cidade de Marcação-PB, esta área é assim definida: NORTE: partindo do ponto A, de coordenadas geográficas aproximadas 06°45'55" S e 35°01'23" WGr., localizado sob uma linha de alta tensão que leva energia a cidade de Baía da Traição, segue por esta linha até o ponto B, de coordenadas geográficas aproximadas 06°45'52" S e 35°00'16" WGr. LESTE: do ponto antes descrito, segue por uma linha seca até o ponto C, de coordenadas geográficas aproximadas 06°46'00" S e 35°00'18" WGr., localizado na faixa de domínio direita da Rodovia PB-041, sentido Rio Tinto-Baía da Traição. SUL: do ponto antes descrito, segue pela faixa de domínio direita da Rodovia PB-041, sentido Rio Tinto-Baía da Traição, até o ponto D, de coordenadas geográficas aproximadas 06°46'12" S e 35°01'18" WGr. OESTE: do ponto antes descrito, segue por uma linha seca até o ponto A, início da descrição deste perímetro.

Obs: 1- Do Marco 03 ao Marco 10, limita-se com a T.I. Jacaré de São Domingos.

2- Do Marco 10 ao Marco 1200, limita-se com a T.I. Potiguara.

3- Base Cartográfica utilizada na elaboração deste memorial descritivo: SB.25-Y-A-V e SB.25-Y-A-VI - Escala 1: 100.000 - SUDENE - 1972.
 Responsável técnico pela identificação dos limites: Afonso Gerson Farias da Rocha, Técnico em Agrimensura, CREA Nº 293/TD - PA/AP

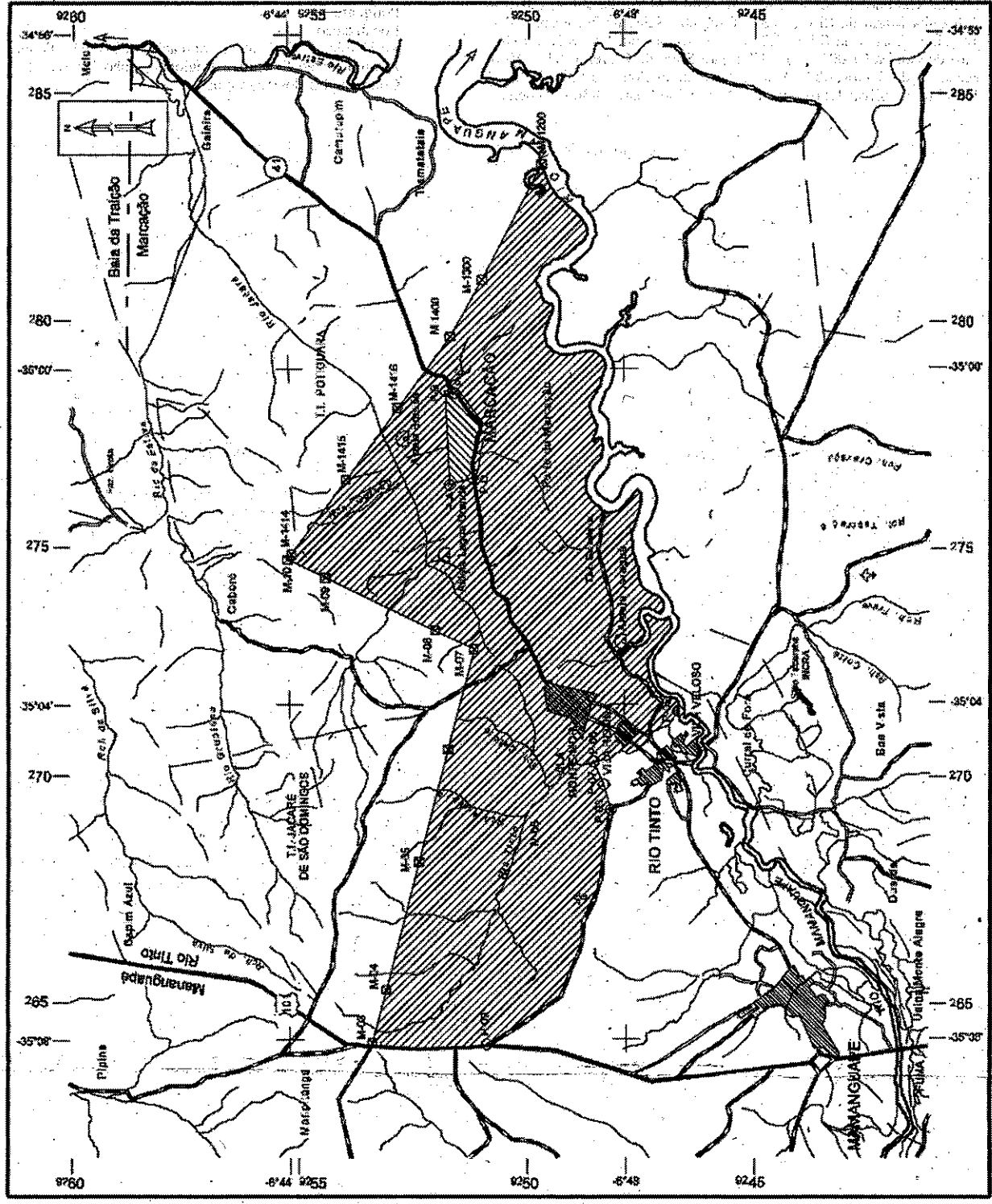

- SINAIS CONVENCIONAIS**
- TERRA INDÍGENA DELIMITADA
 - SEDE DO MUNICÍPIO DE MANGABÁ
 - POSTO INDÍGENA CAMPO DE POUSO
 - ALDEIA INDÍGENA MALOCA INDÍGENA
 - MARCO DE VISÃO, PONTO DE SATÉLITE
 - PONTO DE TALUADO, DIREÇÃO DE CORRENTE
 - RODOVIA DE REVESTIMENTO RÍGIDO
 - RODOVIA TRANSITÁVEL, ÓNIO TUDO
 - RODOVIA TRANSITÁVEL EM TEMPO BOM, CAMINHO
 - RIO PERMANENTE, RIO INTERMITENTE
 - LAGO OU LAGOA, TERRENO SUBSIDO A MUNICÍPIO
 - LIMITE ESPECIAL, LIMITE MUNICIPAL

 MINISTÉRIO DA JUSTIÇA FUNDAÇÃO NACIONAL DO ÍNDIO - FUNAI DIRETORIA DE ASSUNTOS FUNDIÁRIOS - DAF	
TERRA INDÍGENA POTIGUARA DE MONTE-MOR	
RIO TINTO e MARCAÇÃO	
ESTADO:	PARAIBA
CIDADE:	JOÃO PESSOA - PB
DATA DE CRIAÇÃO:	1449/99
ÁREA:	7.487 ha
PERÍMETRO:	82 km
PROPOSTA:	1.120.000
PROPOSTA:	17/02/2004
PROPOSTA:	1449/99
PROPOSTA:	SB.25-Y-A-V e SB.25-Y-A-VI
PROPOSTA:	PP-978-PRE-8/2002